(大正十五年十月十日第三種郵便物認可)(中華郵政特准掛號認爲新聞紙類)

盛京時報

己巳年陰曆三月初五日
昭和四年四月十四日
中日紀元大典祝休刊

◎本報價目◎ 每張現大洋五分 每月現大洋九角
▲外埠連郵價目 每月現大洋壹圓 半年現大洋五圓五角 全年現大洋拾圓
▲告白刊資 一行五號字十五字起碼 一日每行現大洋壹圓 長期另議

發行人 宮川貢作 編輯人 菊池貞二 印刷人 石原比太郎
發行所 盛京時報社 盛京時報支社

幹線

贛西方面戰訊

南昌訊云。自中央明令討伐武漢之消息傳至本省後。枕戈待命之各師。亦已陸續抵贛。至本月二十八日朱培德接到中央被任爲國民革命軍討逆第一路總指揮之命令。朱接電後。即着手組織總指揮部。初設於前省長公署。因第七及十二兩師司令部駐此。不敷辦公。乃改設於進外農業專門學校。大部業已組織就緒。一俟朱由九江回省後。卽可正式通電就職。關於中央軍之歸朱指揮者。聞爲在贛各軍。卽魯滌平之第十八師。王均之第七師。金漢鼎之第十二師。以上各師。曹萬順部。由贛北之瑞昌向鄂南之大冶進。王均部則由萬載銅鼓向通城平江進。魯滌平部則由贛西之新喻出萍鄉。截其後路。西五兩師。刻已由贛州向大庾之梅嶺警戒前進。武漢方面。胡宗鐸等師。駐蒲圻一帶。平江瀏陽等處。係由何鍵部之戴斗垣警戒。醴陵株州。則由劉建緒部防守。據軍界消息。第二路軍已過武穴黄梅。戰事甚烈。第一路軍自二十四日與威等部向我軍王師之萬載銅鼓防地進攻後。即已趕程前進。惟因尚在布置中。故近日雖有接觸。不過步哨之衝突而已。魯滌平之第十八師。前鋒已抵萍鄉。入部亦即陸續到達。贛南方面因交通不便。尚無新消息。據熟於軍事者言。粵方之向贛南進兵。甚爲迂緩。卽使能攻入贛南。而兩湖早已解決。目前戰事趨勢。注重湘東。中央軍若由贛西側擊湘東。距長沙甚近。并可將武長路截斷。截其歸路。如此則武漢可不戰而下云云。昨日旅贛湘人。發表通電。除警告何鍵冀其覺悟外。並請一致討伐桂系。此亦一湘人意思之表示也。

又云。江左各軍第一第二師。業由黄梅進至廣濟蘄春一帶。江右各軍第十一等師。亦由富池口沿江向大冶鄂城進。本省省府主席朱培德。前於三十日由省專車赴潯。與總部人員會晤。對於江右及本省各軍進展情形。作一度商榷後。即於卅一日由潯專車返省。組織總指揮部。並積極布置一切。總部日前除委黄實爲江西兵站總監。辦理一切運輸及於行軍各地裝設無綫電以通軍報外。中央航空署。并派人來省。建築飛機場。業已擇定順化門外之新營房爲飛機場址。由南新兩縣日夜趕緊建築。聞飛機數架。不日即可由京運省應用。同時南新等縣。爲便利軍隊輸送起見。均已設立履夫處。招募民夫。輸送軍械子彈。免誤戎機。至於本省各師情形。據第七師師部消息。主要部隊。尚在輸送中。一俟布置完竣。卽可大舉進攻。十八師師長魯滌平在樟樹。第七師師長王均已至萬載。第十二師師長金漢鼎出發吉安。待命前進。關於粵軍由南雄入贛消息。據第七師某高級軍官言。此處路阻且長。糧於輸送。即使能來。必需時日。而一至必要時。卽四師可開贛南。與粵軍亦易。故不足慮也。

魏益三部無開拔消息

北平訊云。第五十四師師長魏益三於近向人表示。謂本師改編以來。决定擁護中央。服從長官命令。所部給養。總部行營允爲發給。今日可望領到若干。以應軍用。本師預算。業已編制完竣。俟中央委員李[illegible]於日內來平審查後。即可決定。本師各旅團營連。正在加緊訓練。一時無開拔消息。擬於日內在平招待新聞界。交換意見云。

尤賜福部在尤溪繳械

廈門訊云 前福建新編軍第一軍第一師第二團長尤賜福。及其殘部。近在尤溪被暫編第二師盧興邦部圍繳械。尤賜福被擒。按尤原係永春土匪。前年蔣軍入閩時。沿途收編民軍。吳威適在仙游響應北軍。輸誠受編。尤亦附吳。同時受編。迨何應欽率第一軍入浙北伐。在閩所收民軍。另編一新編軍。留駐閩省。以譚曙卿爲軍長。吳編爲第一師。尤爲吳部團長。後閩省府以新編軍據地抗命請命中央。經派十一軍入閩解決。時吳威已死。高義繼吳爲師長。尤部多駐永春。十一軍抵福州。繳留省新編軍械。尤即率在省一部逃歸永春。其後中央下令取消新編軍名義。並通緝高義尤賜福等。高逃回泉州。合舊部李玉樹尤賜福攻泉。爲陸戰隊擊敗。退回永春。去秋獨立第四師奉軍事委員會令。肅清安永德土匪。進兵攻永春。高逃。李玉樹降。尤賜福則率殘部退德化。四師再進兵德化。尤復退大田。大田爲獨立十四師盧興邦防地。尤至大田後。所餘僅數百人。自稱十四師第一大隊長。宣誓就職。所部雖少。但大田無盧部龍軍尤遂稱雄一地。誅求供應。地方人民不堪其苦。遂向中央及省府陳訴。省府乃令盧興邦查辦。旋盧氏呈覆。謂所部並無此項隊。事已擱置。旋盧改爲暫編第二師。尤亦改稱暫編二師第一大隊長。並發宣言。略謂「本人服膺三民主義。退出永春。誓不願兄弟閱墻。以爲當本革命精神。爲大田人民謀幸福」云云。此宣言爲大田人民執向省府告發。省府乃再令盧興邦查辦。盧以大田險阻。不易進兵。乃陽令尤賜福調防尤溪。尤始以無開拔費不行。盧照給之。尤復在大田攤派開拔費。於上月廿五六日始開拔。迨抵尤溪。尚未安營。即爲盧令所部第二旅盧榮派隊包圍繳械。尤亦被捕。所部數百繳械後。一律解散。並宣布尤假借名義。據地殃民罪狀。尤有越日槍斃說。但未證實。尤部解散。兵士約卅餘。逃回永春通蕭本純。尤被繳械消息。因此傳出。

魯滌平在南昌談時局
十八師駐袁州 武漢易於解决

南昌訊云。前湖南省政府主席。第十八師師長魯滌平。爲此次湘變之主要人物。魯氏自上月由京過滬至高安後。即駐節於高安。適於十八師奉令由高安開駐袁州(即分宜)。魯即率領全師。由樟樹開至新喻。督飭前西。現魯師長於上月二十九日。由樟樹來省。下榻於十八師駐省辦公處。魯抵省後。即至朱總指揮處會晤數次。商洽要公。記者聞魯在省。只有兩天勾擱。卽赴新喻師部。主持一切。仍於今日下午至十八師駐省辦公處晉謁。魯卽在客廳延見。談話約十餘分鐘。茲將其談話略誌於下。(記者問)魯師長(答)於二十九日由樟樹來省。(問)貴師駐何地。(答)駐於袁州新喻一帶。(問)貴師今後由何處進展。(答)本師行止。完全惟中央之命是聽。現在尚未奉到何種命令。故不能決定。(問)萍鄉一帶情形如何。(答)萍鄉現尚無何特等殊情形。(問)何鍵有表示否。(答)已表示服從中央。(問)湖南是否可免加入戰渦。(答)何鍵旣表示服從中央可免兵事。(問)現在戰况如何。(答)現正進展 此次戰事。容易解决。因中央討伐桂系。只懲罪魁。脅從罔治。對於在鄂之桂系軍隊。須一律解决。其本地軍隊。可以促其覺悟。并許其自新。如湖北省政府日前派代表至蔣總司令處晉謁時。蔣總司令表示。將桂系軍隊遣散後。可以鄂人治鄂。革命非佔地盤可比。於此可見容易解决也。(問)師長在省。尚有幾日勾擱。(答)卽日起程赴新喻防次。

唐生智抵北平狀況

北平訊云。唐生智就職討逆軍第五路總指揮後。李品仙赴唐山迎迓來平一節。醞釀已久。近日唐與北平各要人。有正式會見之必要。已定十日由唐山來平。先派行營參謀長晏勛甫。並將順承王府行營。打掃一新。並貼滿新標語。正門兩旁。懸長白布標語。上書歡迎唐總指揮。擁護總理信徒唐生智。行營內東院。爲唐生智住所。行營內添衛兵一營警備。參謀晏勛甫。預由平奉路調往專車一列。備唐氏乘用。昨日官方得唐生智電話。唐於二時十分率同部下副官處長宋英仲。一師副師長唐哲明。及重要幕僚廿餘人。由唐山車站登車。並有衛兵一營隨車保護。專車於二時二十分開出。五時三十分抵塘沽。當晚七時抵天津。停留甚暫。稍作休息。李生達等均到站歡迎。八時後離津。即乘票車。於晚八時半。到平軍警機關開訊。即於七時到站歡迎。警備司令張蔭梧。與省政府交際處長沈尹等。到站準備歡迎。計七時三十分由津開來之票車抵站。唐即在此車之二等座中。與押車之稽查。談笑甚歡。車抵站。唐着西服。由稽查護送。與乘客同時下車。在站歡迎者。無人知悉。俟交通處長吳美讓少將。親備汽車一輛。唐即乘之赴鐵獅子胡同第九軍軍部。與參軍長何成濬會見。敘談甚久。即在該部晚餐。聞唐事前有電到平。分致何成濬李品仙等。謂此來極爲簡單。可免歡迎諸人之勞頓。及可免去本人酬應之麻煩。唐昨晚即宿九軍軍部。同來有宋副官長。[illegible]氏。唐俟與閻錫山晤面後。再返回唐山防次。唐之交通處長吳美讓昨接到唐山來電後。除準備歡迎時給養外。並在順承王府內爲唐氏預備辦公室。及隨身衛隊住所。當以該府東院爲總指揮辦公室。其餘各處如電務處。秘書處。交通處。及衛隊長室。等處所。經指定後。均已設有紙條。至原駐該府之李品仙衛隊。昨日下午移往九爺府駐守矣。唐氏前派來平之籌備職員。原住總部行營。昨日上午。已移至順承王府。日前與吳美讓等一同來平之重要職員等。昨日下午。亦由花園飯店移入順承王府辦公。各職員均發有出入證。門禁極嚴。順承王府之第五路總指揮部。仍係行營性質。至正式總部駐地。或將另覓相當地點。

閻錫山來期展緩

北平訊云。日前閻錫山有電致北平某軍事機關。謂將於最短期間來平。聞某機關昨接太原省政府來電。報告閻氏於九日又由太原回河邊村。昨日下午總部行營接到閻電。亦僅須將軍事摒擋數日後。始行北來。商洽時局意見。並未言及啓行日期。是則閻氏來平日期。又須展緩數日。

河北駐軍變動

北平訊云。在最近半年以來。河北省駐軍之多。爲全國各省冠。其人數幾可與四川相伯仲。而槍枝則視川軍尤多。雖餉項不必盡取之地方。然即給養柴草等普通供給。已足令地方人民疲弊。故自克復津東以來。河北人民常有駐軍過多之呼籲。中央政府有鑒及此。因與各方軍事領袖磋洽。結果遂有最近一月來之移調。計自平北徐源泉師一萬餘人南調爲始。繼之以范熙績師一萬二千餘人之南調。繼之以陳調元師九千餘人之南調。繼之以阮玄武師一萬三千人之南調。繼之以方振武師一萬四千人之南調。而尚未開拔者尚有劉鎮華部之兩師。將近三萬人。總計以上各軍。人數共在八萬以上。以全省駐軍言之。恰已減少半數云。

青島二趙態度

青島訊云。膠澳商埠局總辦趙琪。膠濟鐵路管理局長趙蘊田。在張宗昌時代。煊赫一時。時人謂之二趙。去歲政變。二趙憑日人之援翼。得以臨時延長其官祿命運。今濟案解决。日軍將撤。向之憑藉已失。不得不各自爲計。前日鐵道部有令到青。以趙蘊田及膠濟路各處處長。仍舊供職。後由東接收委員崔士傑到濟。赴青島各機關。令改懸青天白日旗。當日該路四方機廠。即見青白旗之飄揚。趙並於四日晚親赴濟南謁崔士傑。接洽要公。則此趙之態度。已完全反正矣。在濟案簽字之時。中央曾電獎趙琪。謂在此一年中。維持青島治安。成績斐然云云。自崔士傑懸旗之命到青。市民莫不額首相慶。以爲十閱月之陰翳。將一掃而除。得以重見天日矣。孰意經總商會再三請求。而趙琪竟堅持不可。且曰昔在青島一日。誓擁護此五色國旗。職是而青島學界反趙益烈。五日在第一公園舉行植樹。教育界無一人參加。而打倒軍閥走狗趙琪等標語。街市間尤數見不鮮。接收青島委員陳中孚。已於四日來青。倘在軍隊未到以前。接收政權。趙琪能否安然交代。尙屬一問題云。

徐部開赴九江

蚌埠訊云。陸軍第四十八師在宿蚌枕閘後。即奉令開赴九江。待命前進。師長徐源泉在所部未開動之前。先發給官兵兩個月薪餉。以便備調動。業向路局交涉車輛。業備客車十二列。自昨日(二日)起。該師駐固鎭橋之第一百四十二旅二百八十三團張運良部。先乘車開拔。於是日上午十時過蚌南下。駐宿州之第二百八十四團張炎生部。於今日上午十時過蚌南開。駐蚌之砲兵四十八團王月春部。今日上午十二時南開。補充團營輜隊部於上午十二時開。徐源泉定今晚(四日)乘車南下。師部參謀副官電務軍法軍需軍醫政訓等處。及無線電隊官兵。均已將一切軍需品搬至站台。預備上車。該師一百四十三旅栗翔部。一百四十四旅金廣印部及工兵營憲兵營。亦將出發。該師司令部及各團營。派有少數官兵。在蚌留守。至此間防務。聞歸陳調元部之新編步兵第一旅接防。(四月四日)

廣告

上海青島行(航路)
▲榊丸 四月二十日
▲大津丸 四月十七日
▲大連丸 四月十四日
天津行
▲長平丸 四月十五日
▲大潮丸 四月廿一日
龍口行(往復共旅順不行)
▲龍平丸 四月
香港行
▲龍鳳丸 四月十七日
▲煙台丸
大連汽船株式會社 電話四一八五番
專屬貨客經理店 永和公司 大連市敷島町六番地 電話七二七五番 七八六八番

廢照聲明
啓者敝有一百埫地照一張坐落克勤社利字二甲廿三排該號照在李子英因案潛逃該地照携走恐該照作抵押或另生枝節爲此聲明將該照作廢倘有持該照押欵外人等一槪作無效特此聲明

招商代理德士古煤油
德士古大明公司出品銀箱牌火油南北各省以及南滿各埠創銷多年油質既佳價值又廉敝號自客歲與該公司締結合同包銷北滿各地自中東路至江省全境均皆在內先後包出數處外將尚未包出開列於後有志各處代理此項火油者即請移駕濱江道外本號接洽至現押金及一切利益手續面議莫不克已從優
榆樹 双城 賓州 珠河 一面坡 巴彥 綏北 望奎 海倫 鐵驪 嫩江 訥河 呼蘭 寧安 綏沙河 方正 慶城 綏稜 五常 北滿總代理
哈爾濱中東實業銀行公生號啓

市樓房出售
今有市樓房兩所坐落奉天小西門臉迎車路西中法儲蓄會文元合大東衣莊等路居住前面劉纖花磁磚美觀堅固交通便利因業主無暇經管急欲出售有欲購買者請至大南關樂王廟後胡同門牌一二七號黃宅面議可也

太平川分社遷移啓事
逕啓者本社爲擴充營業前途計原設地址房間狹窄不符佔用茲覓妥西大街路南奉和舊址市房五間擬於明日正式遷移嗣後各界訂閱本報刊登廣告請至新址接洽可也特此聲明
經理 田蔭山啓

海倫縣常維勳 抽出股本之聲明
啓者鄙人於去歲入有東益順祥記維新堂名下股本一份計江錢四十萬吊茲因正用不足業將股本如數抽出嗣後關於東益順祥記營業贏虧與否概與鄙人無涉特此聲明
維新堂常維勳啓

恭頌海倫監獄 吳管獄員德政
本縣管獄員吳公殿溱法界循吏也服官江省二十餘年所至之處有口皆碑本縣監獄風以虐待爲事日以仁政感化爲主旨是以多年陋規習相沿受之者亦不爲怪乃於去年臘月吳公榮任是邦下車之後即首先將以前一切陋規悉數革除待遇異常加厚對於人犯等之飲食起居誠恐有失人自有驗藏情事時常躬親考察查詢以故弊絕風清較之昔日大有天淵之別人犯等同感黑暗今一旦如見青天若吳公之愛待人即古之于公亦不是過也犯等感德之餘無以爲報爰述概略登諸報端藉銘感忱
海倫監獄全體人犯仝叩

捉拿劉允季 賞格現大洋貳千元

敝號櫃夥劉允季字欣如年廿九歲旅順口人身高約六尺臉長鼻寬面色微黑[illegible]特登報懸賞如有知其踪跡報信者酬現大洋壹千元拿獲者酬現大洋貳千元[illegible]特此聲明
哈爾濱道裡地段街三十號 得昌號啟

吉海鐵路工程局招考電報練習生廣告
本局招考電報練習生照試合格及試驗科目列左
一 資格 初級中學畢業或具有同等學力者
二 年齡 十七歲至二十歲以下者
三 試驗科目 國文 英文 數學(算術代數幾何)理化 口試 體格檢查
四 報名日期 由四月十日起至廿六日止隨繳最近四寸半身像片一枚報名費吉大洋一元錄取與否概不發還
五 試驗日期 四月二十八日 簡章函索即寄特此通告

恭頌洮遼鎮守使步兵團三營九連連長張連璧之德政
洮遼鎮守使張仙濤氏知人善任麾下官長士兵咸精明強幹傳頌遐邇衙門台商農兩界以前數年間胡匪時時擾害去春呈請鎮師派九連連長張連璧移防衙站以資保護鎮師心痛民瘼准如所請該連長到防三日即與胡匪仁義等在王家園子接仗打得匪人四面逃竄並打死匪首占東山一名匪馬一匹大槍一支不日又在派店與胡匪人青山等交戰打死匪首占藝一名嗣後該連長又奉鎮諭搜拿通匪濟匪及窩匪者數家以故衙站週圍四五十里一年之久胡匪無踪商農無以報德一月間衙站商會及西夾荒農界恭贈木匾二方以彰武功似此動作該連長樹于有光而鎮師更頌聲載道云

奉天邊業銀行廣告
逕啓者本行前發行之現大洋兌換券暨在天津兩處十足兌現準備充實信用卓著嗣以時局關係津行撤回統歸奉行兌現茲爲便利各界行使起見除在奉天本行營業時間隨時兌現外并委代兌處四處各界人士如有本券希即就近照兌可也此佈
行址 奉天大南門裡路西
代兌處 奉天大西門裡 商業銀行
代兌處 奉天大東關大街 東記銀號
代兌處 奉天大北關下頭 福增厚
代兌處 奉天小西門裡 金和永

綢緞 久和隆 遼寧軍署街 綢莊
空前絕後大減價!!!
敝莊由杭分此。爲首創綢緞門市第一家。牌子最老。聲譽最隆。出品精良。花色新異。久已有口皆碑。敝莊爲感謝起見。特於陰曆三月初六日起。舉行空前絕後大減價。凡本廠新到出品。及各大名廠新出貨品。槪照滬杭批發市價。一律八扣三十天。
內屬杭州 豐和永綢緞批發莊
中國電話二三〇九號

中法儲蓄會奉天儲戶公鑒
敬啓者本會原收款員閔子升在病假期中所用替人係屬生手深恐路徑不熟致將本城儲戶四月份應交儲款稽延茲爲愼重儲戶權利起見請各儲戶分別飭价將款送交本會換取收據預計下月閔君病癒當可恢復原狀矣除專函奉達外用特登報聲明諸維鑒諒不宣
會址 奉天大西門外電車道西 中國電話一六六五號

東三省保安總司令部軍需處第三科科長孟君昭禹來函感謝美興賓聖藥治腎虧腦弱精神不振等症特有神效
嚴華大藥行東鑒敬啓者鄙人在軍政兩界充差多年以致感受腎虧腦弱等病不堪言狀近經友人李穉武君介紹貴行經售之美興賓聖藥余購得半打按法服用不及一星期諸病霍然愈矣歸無以爲報謹奉照片一幀並草數語藉表謝忱此致財祺
東三省保安總司令部軍需處 上校科長孟昭禹啓 十一月廿八日

主治說明
◎腎虧腦疼 ◎夢遺滑精 ◎陽痿不舉 ◎生殖器病 ◎幼年斵喪 ◎種子早育 ◎年久白濁 ◎服之最靈 ◎氣血兩虧 ◎立見奇功
展期大贈送 買盒送錢 定價現洋大盒五元小盒二元 每打廿元 十元
巖華藥行 巖華藥房 東華藥行 東益增遠藥房

斷癮新藥 康機戒煙丸
鴉片之害盡人皆知欲事忌絕又乏良劑市井所售之戒煙藥往往含有鴉片海羅因等毒質一經服用不惟煙癮未除反養成嗎啡之害尤甚本藥房深爲痛惜爰本救世之心發明此種戒煙良劑經驗數載屢用屢效其性和平毫無毒質不傷害身體辦事無碍行旅稱便惟用此藥不惟煙癮可平安斷決即體力亦可日漸健康飲食增進精神爽快有非常之功延年之效函購欵到即爲奉上不悞
注意 每瓶現洋二元 每打現洋二十元 煙癮重者須服兩瓶 癮輕者半打斷決
總發行 奉天小南門裡大街路西 蔭華大藥房
注意 外埠函購匯款請明奉天大西門裡郵局收爲要 各埠各大藥房均有出售 中國電話二〇七一號
經理德國怡默克精良藥品德國各種醫療器械

淋病新藥 殺菌止淋丸
專治五淋白濁
本藥房現由西洋運到淋病新藥殺菌止淋丸靈妙無比善能殺菌解毒清淋去濁凡急性淋慢性淋無論新久五淋白濁等症一經服用直達尿道真有藥到病除之功誠爲第一治淋之聖藥也患淋諸君請購試之方信言無虛謬定價六日用量現大洋二元用三日者一元外埠函購金票亦可不加郵費務須掛號封口蓋章詳開住址
◎奉天大西城門外電車站 英美大藥房啟

遼寧鼓樓北 大東書局 五週紀念
大廉價 大贈券 印有本版外版圖書目錄函索即奉
最近出版新書
中山全書 四册 廉價七角五分 郵費一角三分半
國民政府現行法規彙編 十册 廉價二元一角 郵費貳角一分
最新違警罰法釋義要覽 一册 廉價四角二分 郵費八分半
曲海總目提要 十六册 廉價十一元二角 郵費四角二分
曼殊遺集 精裝一册 廉價一元〇八分 郵費一角一分
廉價期限從陽曆三月三十號即陰曆二月廿日起至陽曆五月十八號即陰四月初十日爲止

蔣馮已諒解
馮系劉驥任鄂主席說
（十二日北平發電）蔣介石與前日抵漢之馮玉祥代表韓復渠會見關于湖北問題協議結果
一、馮玉祥今後仍擁護中央政府
二、自武勝關方面進出湖北之馮軍向河南實行撤退
三、馮玉祥令所屬各部隊歸還原駐地
依上項條件成立諒解此外馬福祥亦代表馮玉祥抵漢口刻下與蔣氏作具體的協議故馮軍侵入湖北問題至此告一段落惟蔣氏擬以湖北省政府臨時主席一席委馮系隴海鐵路督辦劉驥充之以償此問題……東方

又電一髮千鈞之蔣馮關係馮氏側爲避免主動的態度遣韓復渠馬福祥赴漢口會見蔣介石企圖疏通意見一面遣劉治洲赴山西與閻錫山傳達和平意見同時力謀情感緩和蔣氏擬推馮代表劉驥任湖北省政府臨時首席據以上各情形蔣馮兩派正在努力交換最後局面的辭令……電通

天津電馮玉祥代表劉治洲于十二日由華山赴太原謁閻錫山……國聞

唐生智定期回唐山
（北平十二日發電）唐生智定來日（十四日）回唐山李品仙留平……復旦

津浦路已直通
（天津十三日發電）津浦線直通列車于十二日開第一次通車……國聞

中日續談判寧漢案
交涉進步將在滬簽字
（十一日南京發電）中日寧案自前日開預備會後昨十時至十二時又在儀鳳門周龍光宅續行接談出席者堀內有野上村周龍光江華本張璟博大致均已解決聞有一點非執甚久曾由周龍光向王外長請示王曾表示最後意見結果堀內等謂當電請芳澤公使請示決定下午四時半又開中日漢案談話會雙方意見接近日內將請芳澤公使來京正式開談……國聞

又電中日寧漢案在滬簽字……復旦

鄂人反對馮系主席
（十一日北平發電）鄂旅平同鄉會黃昕李步青何葆華等三千八百餘人聯名電蔣中正誓死反對以鄂主席畀馮方并稱劉驥望淺不稱職……復旦

魯滌平堅辭漢司令
（十二日漢口發電）魯滌平堅辭衛戍司令推護劉峙蔣仍留范石生已表示擁護中央……復旦

張宗昌軍將佔牟平
擬進出膠濟鐵路沿線
（十二日北平發電）張宗昌目下指揮部下攻略牟平城而劉珍年軍頑强抵抗誓不啓城張軍乃挖掘地洞計劃炸裂城門觀其形勢該城陷落爲期在即現在劉軍內部離叛者爲數頗多日前（十日）叛者約計三百名均已解除武裝放逐城外大部分均被機關槍擊斃目下張宗昌軍俟牟平陷落後即進出山東鐵路沿線現正向日側漸次要求諒解……電通

後藤伯逝世

（京都十三日發電）伯爵後藤新平今晨五時三十分在本埠因病逝世享年七十有三……東方

宋子文抵漢談
（漢口十二日發電）宋子文語記者在漢須勾留旬餘日劃分國家地方稅外并辦理中央銀行漢分行……復旦

海軍部竟完全獨立
任楊樹莊爲海軍部長
（十二日上海發電）國民政府去年設置五院時將海軍部廢除由軍政部下設置海軍處執行海軍事務彼時海軍側對此曾形反對刻下脫離軍政部範圍設置海軍部委楊樹莊爲部長第二艦隊司令陳紹寬爲政務次長業於十一日發表……東方

晉閻來平尚無確期
（十一日北平發電）閻錫山昨有電到平稱病未全愈醫生正調治俟稍愈即來平……復旦

海軍追桂軍至沙市
（十一日南京發電）海軍署消息武漢下後敵軍向西撤退海軍乘勝追敵連日陳紹寬續派楚觀勝勇誠勝等艦先後向前進展至夜（十日）午最前線已抵沙市一面由咸寧江鴻等艦在沙市壓迫殘敵一面電促友軍西發以便從其登陸前進……國聞

陳調元蒞蚌
蚌埠訊云。安徽省政府主席陳調元。奉令爲討逆軍預備隊總指揮。兼津浦南段暨海東段警備司令後。即先在京就總指揮職。特派中校副官陳桂亭先期來蚌。籌備行轅。即覓定國富街棠園設預備隊總指揮部及警備司令部。各界連日籌備歡迎。街市遍貼歡迎標語。昨晚此間接南京來電。謂陳氏準於四日下午抵蚌。到有下午二時各界紛紛上站候迎。公安局暨四十八師憲兵及軍樂隊。安隊。總商會商民協會及各業分會總工會整理委員會及各分工會。航業公會。勤民小學育秀女學。連同民衆自由參加者。不下千餘人。月台內外。異常擁擠。至三點四十後鐘。陳氏專車進站。軍樂與槍奏樂致敬。一時鼓號齊鳴。陳氏在車上頻頻還禮。車既停。古蹟即下車。乘汽車馳赴棠園。陳氏帶有新編步兵第一旅第一團第一營作爲衛隊。本人及副官處駐棠園。駐第一署舊址。其參謀軍法軍需等處。因係舊地重游。頗表示一種快愉之狀。聞一俟警備司令部組織完竣。即在蚌就職。所部軍隊。仍將繼續開來。在蚌駐防（四月四日）

浙皖邊境股匪猖獗
上海訊云。浙省政府連日迭據嚴屬各縣報告。皖匪異常猖獗。勢甚浩大。幾有侵入浙境之勢。昨省政府又接遂安縣長羅伯龐飛電報告。謂有皖南。股匪六百餘人。自號『天下第一軍』連日攻陷祁門休寧等縣。地方蹂躪不堪。現將迫近浙省嚴屬之遂安縣境。急危異常。請速派大隊兵力。馳來防堵云云。據建德軍界方面傳出消息。歙縣指委會及公團因與祁休等處毘連。股匪旦夕即至。危迫萬狀。而歙縣以北之電報局。又因被皖匪割斷。特派人馳至浙省建德縣。急電寧國府徽州同鄉會。迅請駐寧國軍隊多派兵力。即日馳歙援救。蓋祁門休寧兩縣失陷後。歙縣績溪相繼震動。居歙相依。保歙即所以保寧也。休寧縣於本月三日被股匪攻陷後。縣長程永言即携帶印信。避往歙縣。一面派人至建德飛電安慶。報告該縣失守情形。略謂該縣警隊與股匪在城西宕脚實行開火。不二小時之久。因匪衆槍多。聲勢浩大。該縣警隊槍械之堪以應用者。僅十五枝。子彈亦頗缺乏。雖竭力抵抗。然終不能以寡敵衆。而屯溪商團復志在守屯。時促勢迫。其他各團又以交通不便。援救不及。不得已分部退却以圖挽救。該縣警隊退至萬安街時。幸求得屯溪商團一部。馳往援救。及抵城時。股匪早已乘機擁入西門少數警隊乃會同商團。合力與匪巷戰。旋見縣政府已被股匪包圍。知不可久持。乃退往歙縣。集中警團徐圖反攻。縣長據案僅三日。祗以勢迫不及。致失城守。除請撥派大兵援救外。並自請處分云云　陳調元際飛電寧國駐軍馳往援救並通令附近匪區各縣。集中兵力。會同防堵外。已電浙省政府。請迅派大隊馳往邊境會剿。以清匪患。故浙省府昨已電飭駐防保安隊第一團。派隊馳往遂安等處。嚴密防堵。遇必要時。准開入皖境。協助剿辦。俾免匪勢蔓延。竄入浙境。

國府要求撤退延期
駐魯日軍願早日返國
（十二日北平發電）華側官廳前者對日本山東派遣軍希望撤退延期玆王正廷於九日對岡本領事表示張店以西可以撤退張店以東希望延期撤退更於十一日正式要求自博山至張店青島間全部延期撤退日本側目下關於此項答後策正在協議中……電通

夏斗寅部已抵天門
（十二日漢口發電）夏斗寅奉蔣命率部向荊州進剿已抵天門是由□□（電碼不明）烈鈞抵南昌譚道源包圍常德鄂□□（電碼不明）有鄂事……復旦

劉鎮華部暫不南下
（十一日北平發電）劉鎮華語人云部軍隊南此本擬南下因車輛給養均無着現府無開拔之訊……復旦

葉開泰抵漢口
（漢口十二日發電）葉開泰十五到漢……復旦

朱培德討桂談
南昌訊云。第一路總指揮朱培德。於四日午後二時。召集黨政機關及各團體。各派代表三人。至省政府西大花廳開談話會。屆時蒞會者。不下三四百人。首由朱培德報告此次中央對武漢用兵。討伐桂系。是出於萬不得已之舉。本欲將關於武漢方面之事。早日和各位談談。因未得着機會。所以有今日之談話會。因本人在京時。曾得聞桂系野心勃勃之報告。其計劃分三步。第一步將西南各省打成一片。故挑起西南各省內部混戰。第二步欲根本上取得湖南。以擴充勢力於兩湖兩廣。第三步則取江西。然後奪取政權。年餘之下却不甚信。以爲正值全國統一時候。必不敢甘冒不韙。破壞大局。及至湘事發生之後。却又令人生疑。及至湘事發作。驅走魯主席。其叛黨叛國之陰謀。於焉畢露。同時京中平日持重的一般同志。也主張中央對於桂系軍閥。應該有相當防衛。否則不足以鞏固黨國。於是由編遣會常委會議決。派隊在江西安徽與兩湖毘連之處防守。余回南昌後。桂系仍然積極用兵。擬消滅譚道源。其實意爲箝制何鍵。爾時中央仍不欲用兵。猶冀其有所覺悟。故只將夏威葉琪免職而已。詎野心難馴。依然系謀叛計畫。同時中央又查得李宗仁李濟深白崇禧等往返電文。乃知戰事之不可免。才毅然決然。下命令討伐。現中央已經到了忍無可忍的時候。故決然用兵。我們江西的民衆。也只有集中力量。於中央指導之下。來完成討逆工作。否則江西也是永無寧日。又桂系惡辣之手段。去年赶走程頌雲。今年又赶走魯滌平。如中央仍予寬恕不數月間。恐何鍵亦要被他赶了。所以中央痛痛快快的這次把他根本解決。以作一勞永逸之舉。要知此事。非一部份人的責任。而是全國人民的責任。我們要想人民安寧。非將這破壞障碍的萬惡軍閥打倒不可。希望各位把這種意思。努力宣傳。使人人心目中。都能瞭解這種意義。最近廣州內部。發生變化。而陳銘樞陳濟棠蔣光鼐陳策等。均通電擁護中央。表示反桂。故黃紹雄出兵十五團。將到三水。旋即撤回。惟傳贛南將有桂軍來攻。是萬不可信的。現在粵中湘中。江西決沒有什麼危險。不必擔心。至關於江西治安問題。在此戰事發生之後。當然特別重要。其駐防各處軍隊。大部份都沒有變動。尤其在各縣防軍兵。贛南方面。有劉士毅負責。如永新吉安一帶。仍然剿匪區域。必要時尚可加派。內部一切建設。仍然可以繼續進行。余不久即便出發前方。特邀請各位來此談談云

又朱總指揮以討逆軍第一路總指揮部業經成立。本人亦已正式就職。當委黃實爲總參謀長。何莊爲副官長。彭公威代參謀處長。路局即已備車。定明日（五日）午前七時出發。分赴各軍部隊。視察防務。

中國發展航空計劃
創辦重要都市航空聯絡
（十二日上海發電）據鐵道部長孫科談政府爲發展飛行事業決定創設國營中國航空公司首先出資約七八百萬元計劃先行創辦上海南京間上海漢口間上海天津間北平漢口間上海廣東間各航空線然後漸次擴張……東方

方本仁邢士廉抵平
（十二日北平發電）方本仁文午（十二日）二時偕邢士廉抵平平中各要人多往歡迎接晤晚即分訪何成濬等方語記者在平勾留數日即往瀋然後赴漢向蔣報告東北政務情形對鄂主席以何成濬爲最宜本人極推崇同來之胡若愚在津下車……復旦

天津電方本仁邢士廉胡若愚三人由奉入關十二日胡若愚在津站下車方邢兩人赴北平……國聞

何鍵將返湘執軍政
將桂軍編爲警備軍
（十二日漢口發電）何鍵語記者即將返湘湘軍防一切情形均已向蔣報告所收編桂軍多屬湘人將編爲警備軍……復旦

陳濟棠力主和平之經過
廣州訊云。陳濟棠此次規疑和平。粵局形勢。已由緊張而復回安定。溯此種和平運動。醞釀已久。其中心爲國府文官長。古應芬。當三次全會未開會前。古氏曾以措詞名義。回粵與陳濟棠鄧彥華謀將領治。悉將來擴大。延及粵省。遂唱粵人治粵論調。陳銘樞陳濟棠等均表同情。此外省政府首員李祿超馮超俊朱兆莘等。亦表示與陳等一致。迨三次全會開會。時局醞釀。愈見緊張。其後第八路總指揮。竟毅然決定出兵。陳馮等益不謂然。以爲粵人治粵之時機已至。遂由陳濟棠鄧彥華等留滬。馬超俊等留京。分頭與中央協商粵局和平辦法。乃中央即令陳濟棠爲編遣區廣東編遣特派員。又由蔣主席與古胡二氏。聯名致函陳濟棠陳銘樞徐景唐三人。有云。繆培南之入粵。此事可請完全無慮。陳濟棠得此函後。遂一面派其親信林翼中爲駐京代表。接洽一切。一面親自回港。與陳銘樞陳策等在國家醫院會議。於是主和之宣言。從而發展。其所以能一與而成功者。實事先有古應芬爲之佈置也。陳等三十日發表之主和宣言。署名者爲陳銘樞陳濟棠蔣光鼐陳策。其餘諸將領。復由陳濟棠於本月一日上午。召集各旅長會議。議決聯名發表一擁護和平宣言書。署名者爲余漢謀香翰屛陳章甫雲瀛橋鄧彥華李務滋蔡廷楷戴戟陳維遠。『獨立旅長何犖。惟第二師長徐景唐。態度如何。至今仍未有表示。查徐與陳銘樞。向甚接近。意氣亦甚相投。陳濟棠則爲李濟深部下之心腹將領。今陳銘樞與陳濟棠。一致主和。而徐氏獨與陳銘樞異。故大爲粵人所注意。玆據接近徐氏者言。徐氏在滬。係先陳濟棠一日乘英公司輪船馬路華號到港。下榻九龍酒店。原期候陳濟棠到港。然後聯袂返省。乃到港之日。往國家醫院問陳銘樞傷況。并討論粵局問題。徐氏極力贊同出兵。陳不以爲然。方勸徐勿加入漩渦。徐唯唯而退。及陳濟棠陳策到港。兩陳聞徐主戰。當即往復曉譬。并請署名於和平宣言書。徐悉不允。最後則謂須同省召集各將領會議。如多數主和。則我本人惟有默不發言。以免破壞大局之結而已。及三十日。陳等乘海虎艦返省。徐留港未行。此間鄧世增等對陳等已允服從和平。副

徐乃路消極意。且欲解職。而以第二師歸副師長鄧彥華暫行爲代。但陳銘樞陳濟棠對徐仍極力慰留。徐不得已。乃由港返汕頭。回任東區善後委員職。至於駐粵桂軍。業於三十日離粵。其師長黃紹雄。偕李宗仁同桂。原擬到南寧一行。旋乃來粵。主持出兵事宜。故三十日下午復在梧州乘兵輪東下。三十一日。已抵三水之河口。隨即登岸。擬乘廣三路火車來省。乃忽接鄧世增電。稱粵局已變換形勢。若遽行到省。恐引起誤會。請暫留三水。待派專員前來報告一切。黃遂中止來省。鄧旋派軍務處長李炯爲三水。向黃報告陳濟棠等之主張。黃氏詢悉情形。復即日乘輪返梧。至鄧世增離省後。其所遺各職。即由陳濟棠第一獨立旅旅長何犖代理旅長。委歐陽駒接理公安局長。衛戍司令部。則即日撤銷。又鄧氏離省向。曾在衛戍司令部與第一師第二旅長香翰屛第三旅長陳章甫。密談甚久。然後赴港。因鄧氏主持出兵事項。香陳等不會贊同也。

劉鎮華部候援情形
北平訊云。劉鎮華部將開往信陽明港一節。曾誌前報昨聞劉氏交涉車輛尙無頭緒。平漢局祇撥到二列車。其一機關車。係小型拖車。且能作倒車掛車之用。不能牽引列車其他一切車。係由豫省開來者。每列車只能載八九百人。以三萬餘人之衆。僅以三列車運輸。非月餘不能運完。日昨劉又電呈馮玉祥。請電催鐵道部飭路局速爲籌撥矣。至開拔費一節。中央尙未發給。所有欠餉。此時亦談不到。但給養不可一日缺少。前已積極籌畫。僅撥到數萬元。尙差甚鉅。昨又託商震向某銀行轉借十五萬元。是否辦到。尙難逆料。必俟車欵備齊。始能開拔云。又據鄢縣通訊。該縣境內所駐劉部爲選才旅。日前奉到準備開拔後。派向各區徵集車輛。運輸軍需物品。各區奉命。當即火速籌備。全縣共計六區。每區約攤卅餘輛。聞每輛須騾馬三頭。現均備齊。全縣騾馬已爲之一空云。

濟南接防會議告一段落
膠濟沿線治安可無問題
濟南訊云。中日雙方。昨日下午三點。在日本領事館開接防交替會議。下午六點始行散會。據崔士傑語人。開會時。我方委員出席者爲李慶施。呂秀文。崔士傑三委員。日方出席者爲三師團參謀長谷壽夫。及島田。中尾兩參謀。和知少佐。青島川南副領事等五委員。因是日會議。大前提爲膠濟沿線之治安。故青島日本總領事藤田濟南日本代理總領事西田。亦均列席。會議結果。中日接防期間。對于膠濟沿線之治安。無論中國商民。日本僑民。均由中日雙方軍隊。以誠實態度。共同保護之。擾亂治安者共同討伐之。中國軍接防以後。對於日僑。當然負完全保護之責。接防期間。爲接洽便利。免除誤會起見。雙方各派聯絡員若干人。專司接洽。是項聯絡員。濟南。張店。博山。坊子。青島五處。均須派遣。因各該地駐有日軍也。濟南青島及沿膠濟線二十里內軍政機關之由泰安遷入辦法及日期。亦已定規。現尙不能宣佈。濟南之治安。則早無問題。除黨家莊車站外。濟南周圍二十里內外。均已佈防。時期一到。即可開進。不過此係軍事。日期及作法。更屬不能宣布耳。接防手續。至此已大致妥協。即可着手辦理。以後可無庸再開正式會議。隨時由雙方聯絡員接頭即可。外交部唐次長已返泰安。來濟與否。刻尙未定云云。今早八點半。崔士傑偕藤田。西田。川南。乘膠濟專車赴泰安。其任務爲趁此濟案解決。特往訪問。以表敬意。藉以增加中日兩國親善之機運。並聲述今後保護日僑之希望。解釋以前之誤會。聞定下午四點。專車返濟云。

閩省財政已解決
福州訊云。閩省府改組之議。現已暫告停頓。而財政廳長問題。迄今尙未解決。徐桴雖迭電報告必來。而省府以目下財政無人負責。咸認有即日派代之必要。其代理人選。及初屬意於財整會委員長黃炳武。及禁煙委員許卓然。黃許表示不幹之後。省府又去電請何公敢回閩擔任。何現在廈門。此電已去多日。迄今猶未得何之覆電。但黃炳武於財長一席。並非無意。祇以各方情形複雜。不易對付。故不肯直截了當。貿然上台。必須經各方一再推戴。始肯就職。黃前次被任爲財整會委員長。亦遜讓至月餘日。始就職。則此次於代理財長之屢次謙卻。自未可決定其爲不幹也。又一說黃對於財長與否。絕以有無兼代財政特派員爲決不兼代特派員。專代財長。則籌款各方切望有人代理財長之時。而徐桴忽又有密電到閩。報告將携款回閩□專任特派員。其文云。財政廳王秘書財特署張秘書譯呈省政府委員會鈞鑒。□密桴奉命請願中央。久未解決。良深抱歉。前晚在蔣主席公館。宋部長命署長及桴均列座商定如下。（一）實行劃分國地稅。國稅由特署管理。直轄財部。省府不必過問。（二）地方稅由財廳辦理直轄省府。（三）中央軍隊經費。由中央發給歸特署代辦。財廳不必負責。（四）除閩省全部國稅收入撥作軍費外不敷之數。無現款可發。祇撥公債二百萬元。先領一百萬。由桴向銀錢界攤派或抵押。（五）桴專任特派員。與管軍費。至省委及財政廳職。准桴辭去。由國府另行簡任。但因財廳與特署有連帶關係。繼任之人。即由財廳廳員中選擇之。以上各條。均經當面決定。分別辦理。蔣主席已於昨早出發。桴亦於昨晚偕張幹之師長同滬。查閩省負擔軍費最重。玆已劃分財廳。雖減收入不敷支出。但爲數不多。稍加籌措。即又收支相抵。桴擬日內將公債領來。再行回閩。分別交代。知關錦注。特先電聞。徐桴叩陷。就以上電文看。徐之回閩。爲期不遠。財長一席。中央將就財廳人員中遴員簡任。無庸省府派代。■財長問題。已將解決。省府原定計畫。均先派楊裕聰代理印花局長。其所發表之明令。則謂印花稅局長徐憲章。抑在告假。在徐憲章未回閩以前。暫派楊裕聰代理云云。同時省府又議決令財政整理委員會稽核印花局收支數日。乃楊於念八早市就代理職。徐憲章即于念八日下午回閩。各行使職權。互不相讓。楊以奉命代理爲詞。徐亦以省府明令。祇謂本人未回閩前。派楊代理。本人旣已回任。楊之代理當然撤銷。一局兩長。反使稅務停頓。無法進行。卅日省委會例會。由林知淵陳培錕陳乃元許顯時各委員臨時提出。請徹查各稅收機關情弊案。于印花稅局尤多所攻擊。議決印花稅局長徐憲章曠職日久。稅收短絀。應仍令財政整理委員會派員會同代理局長楊裕聰徹查。並咨財政部。經此議決之後。徐憲章在事實上已不能回任。但徐尙未肯相讓。或且別生波瀾。亦未可料也。

法國蕭俄原作
儒丐穆辰公譯
社會小說　哀史
定價一元五角八折發賣　現大洋一元二角郵費在內　哈大洋一元七角郵費在內
發行所　盛京時報社營業部
代售處　本城軍署街 震泰報館　鼓樓北路西 同大印書館　大東書局

經濟欄

連埠頭堆積貨數
九日現在四十三萬噸
本月九日現在大連埠頭貨物存數四十四萬二千八百七十四噸較之上年同期減七千七百十九噸其品類分配（單位噸）▲糧類及種籽二四五．六九三▲肥料及油類三二、八五二▲飲食物二三、九三九▲酒類一四九▲綿紗布類六九、▲貴金屬及製品一〇、一五二▲建築材料六、六二七▲雜品一二、九六七

此外既別未安之貨尚有四萬三千八百九十六噸

豆餅出口及貨主
最近三個月間統計
去年十月至十二月間連豆餅（撒粕及粉粕）對歐美出口數計二萬八百卅八噸其貨主分配運美出口由日清六千七百卅五噸三菱六百噸喀爾巴金二千四百十九噸安宅羅二千六百七十三噸計一萬二千七十噸▲運歐出口者由日清四千二百十九噸三菱五十六噸三井二千一百四十六噸豐年二千三百六十七噸

再豐年所運爲撒粕其他皆爲粉粕

東鐵各糧堆積數
三月下旬末現存數
三月下旬末東鐵沿線各糧堆積數（單位噸）▲大豆計三一一〇〇二（其各站分配（昂々溪）六一八六六（安達）一一〇五二（滿溝）三四六六八（哈市）四八二九四（双城堡）二六三五二（陶賴昭）二六四（窰門）二九六（綏化）一一一三一▲豆餅計二〇一六又各地分配（昂）六一二（滿）一〇八（哈）一一九六▲豆油計一七一〇昂）五四〇（哈）一一七〇▲小麥計一一二四四二九（昂）一二〇七八（安一三七五二（滿）八七一二（哈）六二一五五〇（双）一八一八（窰）四三（綏二五四七六▲麵粉計三〇二四（昂）六六六（哈）二一七八（双）一八〇▲麵計一〇〇八（昂）九〇（哈）九〇〇（双）一八▲高粱計二七〇九八（昂）七二（安）二四一二（滿）五六一六（哈）三〇九六（双）九五二二（陶）二三一（窰）六一四九▲粟計一〇三七七（昂）一二九六（安）三七九八（滿）四二三〇（哈）四一四（双）五六七（陶）六六（窰）六▲包米計一九〇九（昂）七二（安）三二四（滿）一三三二（双）六三三（陶）三三（窰）八五▲其他計九五三八（昂）三九六（安）八六四（滿）五〇五八（哈）一一一六（双）一五八四（陶）九九（窰）四二一

日本改正進口稅
除由奢侈稅目者 茶類乾酪書畫等
日本改正關稅定率表于三月卅日公布玆將該表中有關滿洲即由滿洲運日出口大宗商品之進口稅率摘錄之如下（舊稅均從價十成）
（一）茶類　▽紅茶新稅率每百斤徵金票八十八圓十錢▽紅茶及茶粉以外之茶類每百斤十圓六十錢
（二）乾酪　每百斤卅九圓卅錢
（三）書畫類　△印刷者從價五成△其他免稅
（四）野球庭球足球以外之野外運動具及附屬品從價二成五分

春
一年之計在於春足見春天是關係一年當中的幸福但是春風的暴厲能裂石頭嬌嫩的皮膚是更不易受侵略了本社所發明的自由霜是抵制春風侵略
自由霜　原價減售參角　既便宜　特售每瓶貳角伍分
中山裝
一號藏青平呢中山裝原價卅元今特售廿元
二號黑花平呢中山裝原價廿四元今特售十六元
三號淺黃軍呢中山裝原價廿四元今特售十六元
遼……三友社啓　地……鐘樓

女界福

最新發明婦女靈藥

敬啓者本藥房虔製女界福靈藥專治婦女經脈不調久不受孕赤帶白帶腰腿疼痛胎前產後婦女百病一切虛勞莫不藥到病除百發百中萬應萬靈功效偉大人人相宜自創銷以來服此藥而治愈者何祇千萬誠乃當今全世界婦科藥中第一之聖藥全球無比之良劑也久蒙中外各界所信用近來非特國人各界爭先服用即外洋人亦踴躍購用以致銷路日日激增大有一日千里之勢曾蒙北京內務部化驗立案又蒙北京農商部商標局商標註册又蒙奉天市政公所化驗立案又蒙南滿洲鐵路株式會社中央試驗所化驗證明有奇效又蒙大連衛生研究所化驗有效又蒙營口市政公所化驗證明有神效又蒙安東及各埠警察廳化驗立案又蒙醫學博士金井章次先生化驗認爲有奇效藥品又蒙理學博士齋藤賢道先生化驗無毒證明強壯通經特效藥品以外各省醫道署縣署及各地中外官府市政公所及諸醫學藥學各專門大家化驗證明有特效及各界來函感謝一切有效證據等數萬餘份不及備載而此女界福之神奇特效不言而喻矣今將女界福最近有效證據詳記於下

●最●近●有●效●之●眞●確●鐵●證●

女界福

種子鐵証 一、大連市愛宕町十四番地德福園內陳子由先生夫人因患七年白帶終未生育身體虛弱異常經服（女界福）七瓶非特諸病若失而且受孕生子矣特來函感謝

經閉鐵証 一、金州城北魏家大屯會金家屯徐維有先生夫人因三年經閉成癆危在旦夕家人置備棺材用以待斃經服（女界福）半打忽而經行病起諸病若失家族咸感再造之恩特來函感謝

產後鐵証 一、大連管內沿溝會周信之先生夫人十年前產後受涼腹冷如冰堅硬如石身痛疼如折經服（女界福）一打諸病若失特來信感謝

調經鐵証 一、興京北大蘇河界李向榮之夫人年三十歲久患經脈不調月期不準腰腿酸痛腹內積聚痛難忍白帶過多經服女界福三瓶已竟痊愈特來函感謝

調經鐵証 一、興京大蘇河杜錫五之夫人年二十二歲經脈不調月經三期不至足冷如冰腰腹疼痛經服女界福二瓶立刻下諸病大愈來函感謝

調經鐵証 一、大連天德昌主人周子謙夫人郭氏（即前大連公議會郭精義會長女公子）久患經閉之症萬分危險屢經中外名醫診治終未見成效頗有束手無策之勢經友人介紹服（女界福）數瓶數年之陳病霍然若失完全治愈並且身壯氣充大異往昔特來信感謝

受孕鐵証 一、興京北大蘇河徐卿儀先生之夫人四十二歲身体軟弱久未受孕經服女界福三瓶而身受孕至今已三月餘矣因喜出往望外特來函感謝

女勞鐵証 一、復縣東山大官滿屯李宗林二媳宋氏久患經脈不調又兼氣短咳嗽不思飲食人皆呼之爲女如癆斯者數年之久雖經多醫終未稍效祇服（女界福）八瓶不但病愈今秋又產一子特來信感謝

產後鐵証 一、南滿鐵道鐵嶺利寺驛韓向庚先生夫人（即得利寺驛富紳寶憲章之女）今秋產一子產後腹痛甚劇既至踰月腹痛加劇又有白帶萬分危急經服（女界福）六瓶諸病消滅恢復原狀家人大喜特來信感謝

調經鐵証 一、吉林省吉林縣岔路河透興合內張進行先生之夫人患氣血虛弱不思飲食經脈不調四肢無力氣色不正漸轉成癆經友人送女界福六瓶服後立時恢復原狀諸病若失特來函感謝

虛弱鐵証 一、原住大連管內小平島現住紀伊町源昌號宏記喬千傑先生夫人蕭氏身體素弱持理家務操勞過度因而面黃肌瘦經水不調飲食日減夜不安眠屢經良醫百無一效後經同事李山華先生介紹服（女界福）連服數瓶月經有序食物甘美夜睡安寧即日所有之陳病亦皆全愈因無以爲報來函申鳴謝忱

調經鐵証 一、奉天省會警察廳郭詩先生夫人久患經脈不調經服女界福數瓶現已告愈特來函謝

虛弱鐵証 一、原籍山東蓬萊縣宋營村現住大連西崗廣永茂油坊夥員胡松亭先生夫人因久患虛弱市井醫士均皆束手屢服中西藥品亦皆罔效儼然不治之症也後經友人介紹服（女界福）服至一打非特百病若失而身體健康異常特來函感謝

調經鐵証 一、奉天紡紗廠職員徐成林先生之夫人久患經脈不調腰服疼痛經期腹痛身體衰弱已達極點友人勸服女界福六瓶立見奇功諸病痊愈特函鳴謝

產後鐵証 一、復縣第九區區長呂樹成先生夫人杜正坤女士因產後受有一種頭目眩暈手足麻木之症百治弗療購服（女界福）一打不但陳病若失而且新增之痼症亦遂而全愈因此來函感謝

調經鐵証 一、濱南西街同和發內劉榮久先生之夫人三年前經脈不調屢服中西名醫均鮮功效經服女界福數瓶諸病霍然若失恢復原狀特來函感謝

全國各埠各藥房各商號皆有代售 女界福主治說明書函索即寄

女界福本舖 大連西崗平和街四八（西崗菜市東門前）

德記全棧大藥房 主人康道恍謹啓

振替大連四四七六番 電話二一二八五番

招募外埠代理店

「女界福」奉天總代理店 奉天城內鐘樓南路西 大成大藥房

外埠總代理店 長春 中西大藥房 四平街 鑫玉號

驚天動地救人無數

[illegible]分包某項均聽自便於四月三十日下午[illegible]時在本局當衆[illegible]
[illegible]書所交工本費概不發還特此廣告

禪臣洋行華賬房啓事

本賬房已於陽曆三月一號[illegible]惟本外埠前在怡昌保火險者禪臣洋行概負完全責任特此聲明[illegible]諸君遇有種種營業直接向本賬房接洽可也

華經理高志遠啓

◆◆……有將被任爲外交委員長說之　沈瑞麟

將組織外交委員會 以沈瑞麟爲委員長

三省交通財政各項委員會已先後成立昨聞當局爲專門研究地方外交及妥善應付起見又擬組設一東北外交委員會並已預定由前北京政府外交總長沈瑞麟氏爲委員長以現任交涉總署長王鏡寰氏爲副委員長惟該會之內容與交通各員會不同專係研究性質不負掌理及職行之任務云

李廠長已接事

張司令長官不忘故舊　製品清將有他項位置

電燈廠廠長李秀春命令發表已有多日該廠長謁委而後即於本月十二日上午十鐘即赴電燈廠接事前說完畢不待各處主任請假即委蘇某爲總務主任委王某爲文案主任將會計處副主任王子平升充會計正主任衞隊大隊長更換趙某接充其餘各處尙未發表據新至該廠者所談前任廠長襲王起辦理廠務二載有餘取締私燈改換電表頗著成績尤於待前工人特別注意是以向無發生罷工或要求增薪之事此外建築新廠擴充電工學校於東北電政上亦有相當貢獻自襲氏辭職以來張司令長官以其爲政界名宿且係張大帥生前依重之人故擬畀以他項重要位置以資隨時諮詢云

朱光沐日內返遼

東北邊防軍司令長官公署軍衛處長朱光沐奉派代表赴京業將任務辦畢北旋據遼署消息朱代表在津有電報告日內即回遼云

重申保護國有森林

遼寧農礦廳長劉鶴齡茲查東邊各縣境所有之森林迭令各縣不時加意保護以免鼠目寸光之輩恣意砍伐有碍利權惟此項保護命令雖迭由不鮮而仍未能禁砍伐之效此若非各縣保護不力安能致此以故昨十二日重申前令飭各縣負責保護國有森林否則再有因循敷衍者當嚴予記過云

分召軍官蒞省

東北邊防司令長官張學良現因軍政餉械防務關係應行商議以資準備規定結果分召外防團長以上軍官均

軍隊入黨編師後實行

東北軍隊入黨之舉張司令長官前此曾有一度考慮昨聞軍事會議開幕後張司令長官又復提議幾經考辯始行決定于東北軍全部編師以後即實行軍隊入黨以符黨制而便訓練業將此項決議電陳中央備查云

國府電告施政方針

茲得邊防部消息張軍司令長官於十二接到國府電開謂現因整頓全國行政起見特由民政部規定各省施政方針指導各項略誌如後(甲)政府組織與各省地方自治進行辦法(乙)各省財政與金融劃一辦法(丙)對於建設機關組織後設施辦法(丁)擴充各省教育增添學校追加經費以資造就學子(戊)各省實業須遵章辦理以資進行以上各項張軍司令長官奉電後即轉飭吉林黑龍江熱河各省政府遵照施行辦理云

杜建中返寧

國府蔣介石主席前因關於其項軍務曾派該署參議杜建中陸軍中將來遼與張司令長官有所會商茲已竣事遂於月之十二日返寧覆命並携有張司令長官致蔣主席親筆書一件云

積極籌備編制騎兵

東北邊防司令長官張學良因陸軍編遣完竣而騎兵不符編遣制度特行擬定編制騎兵兩旅砲兵兩團曾見報端玆得續訊張軍司令官以熱旅編關係東北軍防誠不可緩特由軍事會議中討論積極着手編制所用之馬匹已派員前往哈爾濱購買以作編遣之用至於大砲及馬槍等項軍需刻已飭令兵工廠督辦臧式毅預備並由軍需處撥出編制費數十萬元一俟將該項馬匹購到即可着手積極添編以符編遣制度云

張司令長官宴會各要人

東北邊防司令長官張學良爲盡地主之誼計曾於數日前設席宴會一次玆者張軍司令長官又於月之十二日設席於邊防部宴會張作相萬福麟張景惠呂榮寰劉哲及其他各重要人物計有廿餘員均行到部大開宴會一時門前車水馬龍頗極其盛云

朱啓鈐行將赴連

前內務總長朱啓鈐於十一日午後七時卅五分乘平奉車來遼即晚晉謁張司令長官日內將轉赴大連一行際茲時局混淆朱氏行踪不無線索可尋云

府詢邊防狀況

東北邊防軍司令長官公署接到國府來電東三省以及熱河爲邊疆重要區域際此時勢邊陲防務不可稍爲疏略貴長官既膺邊防軍司令之職即負有邊防之重責調動軍隊佈置防務如何手續速將佈防之地點防守之官長分別列表詳爲呈報以便核閱而爲備案云

編輯拾遺

會員來遼

天津國貨促進會會員郭仲仁近因關於進行提倡國貨事宜於月之十二日午前九時許搭平遼車來遼携同該會記員申殿貴等二名並聞日內尙須赴吉江二省進行提倡一切云

懲戒新章

全省公安管理處長高紀毅以各縣警官每過違犯情事僅予記過無甚關係均以爲常不知警惕茲特規定辦法(一)記過一次扣薪四分之一(二)記過二次扣薪四分之二(三)記過三次即予撤差云

巡長盡職

有由海關入宋有用者姓何因昨日將北市場發祥里門牌七十二號院內住戶李華山之長女金子用斧砍傷頭部三處並砍傷手部宋某見事不作復將自己腹部割開腸流肚外適該處分駐所巡長李春藩經過見李宋二人傷勢甚重未問情由即用己衣將二傷人傷口處包裹當即急爲親送公立醫院診治有觀之者謂彼時千鈞一髮荷稍遲延該二傷人即難保性命該巡長殊不愧爲盡職責云

藝徒叫苦

兵工廠鑄造廠車工所工匠劉玉岐及領工張自強潘新葆董霖芳徐德金等近竟苛扣全所藝徒伙食費在小厨房中多收漁利衆藝徒不敢聲張多在外邊叫苦云

頒發鈐記

公安管理處以各縣警甲所業已遵令改組爲公安局茲將新鈐記業行刊就遂於日昨頒發各縣公安局以資啓用並令將舊有鈐記截角繳銷以昭愼重云

飲客衆多

大西邊門外十一緯路南大威汽車公司總理張大威因該公司附設西餐部營業發達力謀擴充計特委令維周吳某等分頭辦理重新修理屋宇雅潔聘請高等厨師數人因之現在飲客異常擁擠大有應接不暇之勢云

參觀被捕

月之十二日即舊歷三月三日各屬廟寺按照俗風均行開門以備男女焚香上供有一男子年約二十餘歲在大南關金佛寺門前正在參觀之際忽來警察二人將該男子帶走旁觀者莫知眞其中有與警察相識者探詢詳情謂係亂黨否不知果係亂黨否云

標購馬匹

北大營輜重團現因需用馬匹特請准張司令長官標購馬五百匹以高在四尺以上口齒五歲至八歲毛色光潤者現已貼出布告准於本月廿日在小南關馬市購買云

住戶被竊

大西邊門裡蓮宗寺胡同住戶郭維成家於日之十一日正午十二句鐘許家人均外出辦事僅一新婦看家因彼時鄰右有遭回祿者該新婦與院中人均前往觀火致宵小乘隙竄入郭家竊去廠花被紅柴呢被各一牀紅緞子一牀並其他衣物多件及該新婦觀火回時則宵小携物早已無踪云

飭報路政

東三省交通委員會委員長翟文選現因注重路政計如洮昂瀋海瀋四洮齊克呼海各鐵路現在運輸狀況及收入究有若干應行考查故於月之十二日通令各鐵路局長將各該鐵路之近狀查明具報以備考查云

服廠備案

省政府翟主席現據公安管理處呈稱本處附設之警察服裝廠茲已採定本南關官燒鍋胡同警甲械彈廠舊址內爲址至與該廠之簡章共廿五條茲已擬定理合具文連同簡章一份請核准備案云云翟主席等因據此當即指令備案云

保釋劉婦

大西邊門外南八家子白姓房宅被焚因住房劉姓草棚起火連及房屋各情曾見本報當時劉某因趕車在外傾將劉婦帶往公安局罰辦火頭現有多日公安局以其丈夫在家不能逃逸乃於十一日飭令劉婦具保釋出聽判云

可愛可親蔚爲國光

「美麗」

中東路石頭河子鐵中醫院 楊允中之女

現滿二年零兩個月 父爲華人母爲德人

徵集嬰兒相片披露（廿）

東北江海防實行統一

東北邊防司令長官公署爲整頓東北江海防統一計昨特電令駐哈爾濱之東北航務局及所有各艦並吉江兩省之海防艦隊等統歸東北江海防司令部管轄由沈鴻烈司令指揮一切云

委任經理處長

東北邊防軍張司令長官以第五編遣區總務軍務遣置三局局長均已保委有人惟就中關於編遣區經理分處長一缺尙付缺如是以特委任東北政務委員會財政處長張振鷺兼充經理分處處長之職以專責成云

孫殿英受國府招撫

據徐源泉部南調在德州叛附張宗昌之孫殿英又有受國府招撫編旅之說茲見各社專電此間邊署于日(十一日)接孫魁元(即孫殿英)由新城佳日(九日)發到桂通電尾署國民革命軍新編第二旅旅長孫奎元副旅長金鼎華參謀長馮養田團長張紹成金守信劉月亭云

張學良將任中央執委

據政界消息國民政府各部職員將於蔣介石返寧後實行更動爲時當委任東北邊防司令長官張學良以特別要職並聞現已內定推荐張氏爲中央執行委員云

省府飭令嚴束礦工

省政府以縣城地面治安關係重要凡有碍地方安寧者該管有司早日自應制止以盡職責前次西安煤礦公司工人與縣警衛突釀成衝突業將該公司前縣總辦及縣知事分別記過申斥乃近聞該工人等仍有屢次在外滋擾情事若不嚴加取締何以肅紀綱而維地面用再重申禁令該總辦務須隨時嚴加拿辦不得有所顧忌倘該工人等再有在外滋擾情事定惟該總辦知事是問云

開原縣解送軍用草

關於軍用谷草各縣皆有攤購之數茲者開原縣所攤購之軍用草數二百五十萬斤於昨日(十一)由糧秣廠派員吳委員査驗妥切與該縣行政公署所派之人員押解來省送糧秣廠收訖云

令鄉警嚴禁糧運

四鄉存糧之戶因鬥省城斗捐脚力

調查北滿經濟

張司令長官近爲調查北滿經濟實業狀況以謀開發墾殖移民之道特派前任司法總長羅文幹顧問端納二氏於日前由遼出發北上赴北滿一帶詳細調查以明眞相云

飭令調查外僑雜居

全省公安管理處長高紀毅茲爲維持地方治安保護外僑生命財產起見昨特通令各縣政府關於境內外僑雜居務仰時加調查呈報以防亂萌而資保護並限於令文到日十日內將境內外僑戶口居處列表呈報備查云

于部一營來省

近來時防軍隊多行調動茲東邊鎭守使于芷山所部之步兵第一營奉有司令長官調省之命于鎭使奉命即飭該營由鳳城防所向省開拔並令徒步起程不准乘車且下該項奉命來省之軍隊正行至中途據聞其任務似將與其他軍隊換防云

蒙王誤會已然冰釋

齊蒙各王公因誤會將取消共同有權利會在長召開會議昨聞經張學良長官派蒙旗處長袁慶恩一再解釋安慰各王公之誤解近已消釋袁處長解十于日當歸來報告云

當局謀評定糧價

省政府主席翟文選現因各關糧商競藉錢法毛荒故任意高抬糧價糧米每斗由奉票五十餘元暴漲至六十六七元粳米小米元豆等項莫不大漲特漲以致小民叫苦若不設法評定將不知伊於胡底現擬傳見商務會長及各糧行代表到府共同商議評定糧價辦法以資維持民生云云

禁毀神祠

東北政務委員會前據遼寧省府呈報各處神祠多與古蹟名勝有關本省擬於拆毀神祠徒滋紛擾遂飭各縣不准拆毀在案請鈞府查核轉飭吉江特區一致通行等因張主席當即照准特於月之十一日通令遼吉江熱各省政府及東特區轉飭所屬嚴禁不准拆毀云

飭各縣查報教養工廠

民政廳長陳文學以辦理教養工廠係爲收納逸民消弭匪源起見關係地方至爲重要前經通令各縣遵照前省署核定標準大綱一體認眞籌辦在案惟查各縣遵令具報者固屬不少而因循不報亦所多有且呈報各縣對於以前辦理情形以及現在擴充計畫亦多略而不詳不便考核遂特由該廳規定表式一紙無論已報未報各縣應一律依式詳細查塡限文到五日內塡送以憑查核云

大賭案中之零零碎碎

大賭案開審後瀋陽地方法院對之似極審愼本報于傍聽之第一次已予記載而後所得一切消息亦隨時誌之茲又據各方傳來消息數種彙誌如下(一)賭案中之行賄 當孫賭案在瀋江被押時希圖取保外出經張彥英王景仁二人倡議行賄孫某無欵由王景仁代爲籌借彼時指檢驗吏杜韜卿名義許去哈大洋四千三百元交某書記二百元求其代交詎料竟被中飽杜某則分文未得反而被押而王景仁乃遁法外後經王銘紳在極峯呈控王景仁有賄通某法官四千元之憑証故有陷個人于罪之事而王景仁得脫出重要幫助罪聞極峯處現正派員密查云(二)司法界之暗潮 此案發生後司法界暗潮甚深特別區高等法院院長陳克正藉孫之賭案加罪於地方法院院長王殿俊撤懲王不平控陳于國民政府並印刷傳單四外散布國府現已明令發表將陳克正免職聽候查辦而檢察長乘辦賭案之功乃與某院長互爭繼任現正雙方角逐(三)司法警與庭丁 法庭開審例由法警負責此番審理賭案檢察官爲愼重司法及維持秩序起見曾令法警入庭庭丁不明原委以爲法警侵權致小起爭執盖誤會也(四)反對新罪立會 土豪劣紳重罪係中央新頒之法令吉省士紳對於案中姚某被擬之土豪劣紳罪現起不平乃聯絡各法團定於今日(星期日)開三省士紳聯席會議擬立會反對此項新名詞其所持理由爲東省貸欵利息向不限制各當商之利有多至六分以上者爲官府之許可云

平遼路開車時間

平遼鐵路局爲便利旅客計現已實行每日開行往返直達通車計由遼寧開往北平之時間除星期一三五仍爲下午二時十五分開車外餘均爲每日下午七時四十分云

官銀號魯總辦呈報紙幣額數

省政府主席翟文選因整頓金融起見擬定發行公債三十萬元曾見昨報茲者官銀號總辦魯穆廷奉府令即將該號發行紙幣數目種類造列成表特於月之十二日呈報省府以便考核而資整理云

江省軍隊進行檢閱

黑龍江省邊防軍副司令官萬福麟爲遵行張司令長官三省軍隊一體校閱計畫起見特分兩組進行校閱第一組委陳振之賈愼三階中校參謀一少校參謀二上尉三校閱梁忠甲張殿九韓光第馬占山等四旅第二組委調紱參謀長王彖九階中校參謀一少校參謀二上尉三校閱程志遠王南屏巴英額等三旅長官公署已於昨十日得有此項報告云

派員調查縣公安局

警察管理處長高紀毅査各縣公安局改組後尙有控告警官案件計不下十餘起現爲明瞭眞相設法清理計特於月之十二日派有視察員三人前往東邊各縣調查縣公安局關各視察員奉派後均已出發實行調查云

朱子樵往關辦賑

前中東鐵路護路司令朱子樵辭職而後因淡于仕途故專辦賑務以救災黎前因請領災欵事宜特行來遼謁見張軍司令長官陳商辦理現有多日將事辦理完竣携帶賑欵再多往關裡各災區實行放賑云

憲兵司令嚴防宵小

東北憲兵司令陳興亞現因時局關係深恐宵小潛入省垣滋生事端若不設法難保不無軌外行動特於月之十二日會與一般軍官及高等憲兵等計畫嚴防宵小取締游民嚴查旅店各項辦法當即通飭各憲兵連遵照辦理云

水警局籌劃江防

鴨渾兩江水上公安局長樂曾奎以鴨江上下流域業已完全解凍上江木排船隻下放沿江一帶防務甚關重要茲已進行籌劃江防辦法十餘條呈報省政府備查云

居間疏通

本欄投稿者具別名然必須另具眞實姓名住址加蓋名章否則無論事實如何概不揭載

質問之部

◀裴熙忱君台鑒令郎賀春現滿幾個月請即示知以便製版披露照片（小天詢）

行市 十三日

各地金融市

倫敦銀塊	二五片八分七
紐約銀塊	五六仙〇分〇
美國棉花	五錢(漲)
上海東匯 實	七三兩四分一
上海美匯 買	七三兩二分一
上海美匯 賣	六二兩一六分七
上海英匯 買	六二兩一六分九
上海英匯 賣	二先六片八分三
	二先六片二分一

上海標金	
午前開行	三五五兩四〇
又下市	三五五兩九〇
午後開行	……
大連滙市	三二兩〇二五
大連滙煙台	七一兩七二五
營口滙上海	三二四八兩〇
爐銀對奉票現行	一一三三元〇
金票對爐銀現行	二兩二七七
鈔票對爐銀現行	二兩二七〇

奉天取引所

●金票對奉票（四月二十八日期）

	午前	午後
開行	四七七〇·〇〇	四八二〇·〇〇
下市	四九五〇·〇〇	四八五〇·〇〇
大價	五八〇〇·〇〇	四八七〇·〇〇
小價	四七五〇·〇〇	四七八〇·〇〇
受數	三二〇萬	二六一萬
現行	四八一〇·〇〇	四八八〇·〇〇

大連取引所

●鈔票對金票

	午前	午後
近期開	九九五·五〇	九九五·〇〇
又下市	九九六·〇〇	……
遠期開	……	……
又下市	……	……
受數	六八萬	……
現行	九九七·五〇	九九五·五〇

●大豆（鈔票、百斤受市）

	午前（開行）	午後（開行）
現帶袋	六·〇四	六·〇五
不帶袋	……	……
四月底	六·〇六	六·〇六
五月底	五·一〇	六·一二
六月底	六·一二	六·一三
七月底	……	六·一五
八月底	六·一五	六·一七

●豆餅（鈔票、壹枚受市）

	午前（開行）	午後（開行）
現行	二·〇三〇	二·〇四五
四月半	二·〇四〇	二·〇六〇
五月半	二·〇四〇	二·〇六〇
六月半	二·〇四〇	二·〇四五
七月半	……	……
八月半	……	……

●豆油（鈔票、壹箱受市）

	午前（開行）	午後（開行）
現行	一五·二五	一五·三〇
四月半	……	……
八月半	……	……

●高粱（鈔票、百斤受市）

	午前（開行）	午後（開行）
現行	三·六六	……
四月底	三·六八	三·三一
五月底	三·三六	三·三九
六月底	三·四〇	三·四五
七月底	三·四五	三·四九
八月底	三·四七	三·五〇

開原取引所

●金票對奉票

	午前	午後
近期開	四八〇〇·〇〇	四八〇〇·〇〇
又下市	四七九〇·〇〇	……
遠期開	四八〇〇·〇〇	四七八〇·〇〇
又下市	四七九〇·〇〇	……
受數	一七八萬六千	……
現行	四八一〇·〇〇	四八五〇·〇〇

●鈔票對奉票

	午前	午後
近期開	……	……
又下市	……	……
遠期開	……	……
又下市	……	……
受數	……	……
現行	四八〇〇·〇〇	四八二〇·〇〇

●大豆（奉票、壹斗受市）

	午前	午後
四月半	七三·五〇	……
五月半	七三·八〇	七四·五〇
月半	……	……

●高粱（同上）

	午前	午後
四月半	……	……
五月半	三七·一〇	三八·五〇

公主嶺取引所

●大豆（奉票、壹斗受市）

	午前（開行）	午後（開行）
四月半	……	……
五月半	八六·八〇	八六·四〇
六月半	八五·一〇	八六·五〇

●高粱（同上）

	午前（開行）	午後（開行）
四月半	四五·〇〇	……
五月半	四五·四〇	……
六月半	……	……

長春取引所

●大豆（鈔票、壹石受市）

	午前（開行）	午後（開行）
四月半	……	……
五月半	……	……
六月半	……	……

哈爾濱交易所

●金票對官帖

	午前（開行）	午後（開行）
四月半	……	……
五月半	八·七七	八·六〇
六月半	九·〇三	一八八·七

●大豆（哈大洋、壹市特石受市）

	午前（開行）	午後（開行）
四月半	……	……
五月半	六〇·〇〇	一·六一〇〇
六月半	八三·〇〇	一·六四〇〇

●小麥（同上）

	午前（開行）	午後（開行）
四月半	八六·五〇	一·八九二五
五月半	八七·〇〇	一·八九五〇
六月半	……	……

●哈大洋對金票 …… 七一·三〇

大阪期綿綫行（金票、壹梱受市）

	午前（開行）	午後（開行）
四月底	二三八·四〇	二三八·四〇
五月底	二三六·四〇	二三六·五〇
六月底	二三六·二〇	二三五·五〇
七月底	二三六·二〇	二三五·九〇
八月底	二三六·一〇	二三六·〇〇
九月底	二三六·三〇	二三六·三〇
十月底	二三六·一〇	二三六·二〇

大阪綿布綫現行（金票、壹疋受市）

龍C（布）	八·四五	飛鳥（布）	八·四五
軍人（布）	九·三五	（三百斤受市）	
雙童（布）	五·八五	扇面（綫）	三三九·〇〇
白羊（布）	二·七五	福助（綫）	三四一·〇〇

奉天糧行市（現洋受市）

大豆　豆餅　豆油　白小豆　紅小豆　花小豆　吉豆　合豆　青豆　麻豆　碗豆　精子　谷子　麩子　糜子

稻子　入麥　小麥　高粱　包米　精米　元米　小米　江米　勝米　稻米　糜米　秫米　芝麻

奉天金銀行

小銀元每元換小洋票	四三·六〇
現大洋每元換小洋票	四八·一〇
天津中交票換小洋	四八·三〇
哈爾濱現洋票換小洋	三四·八〇
金票每元換小洋票	四八·二〇
鈔票換每元小洋票	四八·〇〇

奉天滙華銀行廣
頌楊榆關稅局局長韓公箕郅暨局內外辦事職員之德政
接充生意字號啓事 兹有姜供貴與姜傳華兄二人合資在東寧縣城內中開設
崔子英連附張文鳳等之一
滿溝分社啓事 特啓者本分館原爲擴充報務起見 駐富錦聲委代派處

▲長　春▼

市政處啓用關防

本埠市政公所於三月間奉令改爲市政籌備處業誌各報現改組完竣經東北政務委員會將吉省三道區市政籌備處關防頒到一發延吉一發哈爾濱一發長春長春市政籌備處遵即接收啓用云

金軍需赴吉領餉

本埠吉長鎭守使署彙第八旅軍需官金鑑如現因三月官兵薪餉應放日昨該軍需官奉長官命令乘吉長列車赴吉請領三月份薪餉一二日能領訖回防云

被服廠招募工徒

駐長吉林被服廠廠長周懷印現因擴充廠務特令工務服除將原有工徒認眞教授外添招五十名以年齡在十五歲以上廿歲以下者小學畢業粗通文字方爲合格現在應募者已逾廿人云

▲黑龍江▼

萬主席飭令禁煙

黑龍江省政府主席萬福麟以鴉片流毒耗財失業敗品喪身人民吸食既爲法律所不容官吏嗜好尤屬戕賊除前通令限期禁止而因循玩忽者大有人在殊屬非是因特另訂辦法令行各機關遵照以示痛絕略謂鴉片流毒小則耗財失業大則敗品喪身在人民沾其嗜好既爲法律之所不容在職官爲國家服務尤應力爲戒除以免誤公而資表率省署會經通令各機關限期嚴禁在案現在限期已屆查遵令呈覆者僅有數處而並未具報者竟居多半似此屬究竟有無嗜好應由各該管長官另訂切實辦法以資考核嗣後各機關務屆月終實行查驗一次取具切結加結報核倘有扶同徇隱情事一經查出或被告發定予一併懲處決不姑貸除分行外合亟令仰遵照辦理毋稍敷衍云

吉祥道場

江垣關帝廟住持僧恒爲以人弘道共種佛因起見特請智修法師自夏曆三月一日起就關帝廟內逐日於午後一鐘講演佛說阿彌陀要解全部經文宣揚聖教弘通淨土作悟性之慈航爲明理之方針引導善男信女修行淨因感超善果明罪福之源達迷悟之理當此搶攘之秋衆生沉迷罔知禁忌藉此法會晨鐘暮鼓警醒貪癡未始非靈性建設挽回末俗扶持人心之要訣凡有志者盍興乎來

▲營　口▼

規定誓師紀念日

縣署奉省府令略謂奉國府令開奉中國國民黨第三次全國代表大會令開關本會第六次會議議決規定七月九日爲國民革命軍誓師紀念日合行錄案由飭遵行仰即知照轉飭所屬遵照等因奉此合行令飭所屬知照云

日領事奉召回國

駐營日本領事岸田英治氏頃奉該國外務省令召開全滿領事會議着即回國與會俾資共策進行聞岸田奉令後擬於日內啓程返國

縣科長改由廳委

縣署奉民政廳令略謂查各縣之科長向由縣長遴薦請省加委惟國府頒佈之民政廳組織條例第七條所規定各縣科長須由民廳加委自應遵照府令以昭核實此後凡遇各該縣署科長出缺時必須遴呈本廳加委勿得再呈省府仰即知照云

漁業局提倡漁業

遼寧漁業局局長李靖宣現以遼省沿海黃鱗魚期將屆本省漁民雖多從事捕撈終以漁場寬廣產額豐富以致捕不勝捕多形放棄李局長爲提倡漁業起見擇撈計特行派調查員卞執中漁董張文軍赴山東烟台長山八島等處聯絡該地漁民同來營復錦三縣沿海實行漁撈以爲提倡漁業之先導云

練軍營扼守港口

海防馬步練軍混成營奉東北邊防司令長官令略謂張宗昌倡亂禍魯妄逞兵戎破壞和平罪無可逭現已漸就肅清勢將瓦解惟營口山東一葦通航潰兵竄逃難免潛匿內地着即遣派兵士鎭懾沿海一帶以免敵人之潛入李營長奉令後當派該營迫擊砲連兵士攜迫擊砲二門輪流駐守西砲台以防潰軍云

幸未殞命

本埠國際運輸會社工人李發張兆年者昨由滿鐵車站貨庫中搬運貨物偶一失足致雙雙從貨堆上跌下當將脇骨跌折昏厥不起俟經人舁往滿鐵醫院診治但傷勢頗重恐難有生望云又滿鐵醫院建築樓房之瓦工閻金山於前日在工作中偶因失愼致由高處倒撞下來將頭部創傷經該院診治謂係震動腦顱恐有性命之虞云又苦工頭李某者昨午率同苦工數名在同安輪船起卸貨物不知因何忽由甲板上跌入船艙致將脛骨折斷幸未傷及致命然亦危矣又八田地南王姓者昨因修葺房屋從在故陸工當工人拆毀扒壁際王祗顧指此看彼不料一磚飛下正中左肩當將左膊砸傷旋即經人治療云

▲遼　陽▼

發現大帮馬匪訊

頃聞邑西邊墻子附近一帶近又發現大幫馬隊胡匪卅餘名到處搶掠綁票勒抽異常猖獗望有地方責者亟速前往痛剿以維公安可也

硝磺局調查硝場

硝磺局馬局長以當此硝場熬硝之時深恐有偷熬私售情事特派員巡前往各場嚴行攷查以杜偷漏云

米價暴漲

本邑各糧商因近來錢法毛荒以致米價高騰大有一躍千丈之勢現粳米每斗由八十六元漲至一百二十元秫米漲至七十多元米行若此一般貧民鮮不叫苦云

又鬧火警

邑內東街亞細亞公司隔壁德增福楊房昨晚八點許由後院廚房未悉因何火起當經工商兩會之水車及各商號人等赶到施救始行息滅燒燬房數間楊石若干未禍延四鄰暸大火若是各商號可不注意歟

傳習法吏

本邑地方法院前奉遼寧高等法院令招考承發吏業已考完計錄取四十餘名刻回假借圖書館講堂傳習一月以便服務云

請飭接濟

本邑縣立女子師範學校因校舍不敷借用請准添建刻因購買材料需款孔急特呈請縣署接濟奉大洋六萬元以資應用云

視查鄉學

本邑縣視學周建勛氏自去歲到遼以來對於視查學務異常認眞出力日昨又赴城西一帶鄉校視查一切云

調查囤集

本邑公安局查近來糧價飛騰誠恐將來青黃不接之時民食缺乏特於日昨飭警詳細調查邑內糧商囤集數目以便籌備防燬事宜以維民食云

注意衛生

本邑公安局查人烟稠密之地首宜注重公共衛生茲屆春令恐有不潔之物發生穢氣引起疫病特於日昨飭警注意清潔而免有碍公共衛生矣

大車肇禍

城西于姓大車於昨日載糧來城售賣不意行至村邊不悉因何轅套馬驚逸致將該車夫腿胳軋傷後經于家抬往醫院療治云

▲安　東▼

尾崎日署長返安

安東日警察署長尾崎三郎氏日前奉命前往南地調查去安已四十餘日現已調查完畢遂於日昨午後四時半列車返安入署視事云

錢莊被搶

▲事主受傷身死 ▲三匪當時被獲

本埠興隆街慶記錢莊開設多年執事王某人極誠樸生意亦頗發達不意今晨（十二）午六時甫經開板突來三人聲稱換錢進屋後即掏出手槍竭令王某將錢交出王某視財如命堅稱櫃無存欵該匪不信催逼愈緊且牽王某使之取錢遂起爭鬥當被匪人連放三槍王某頭部中二槍腹部中一槍即時倒斃該匪亦隨時出屋向南逃走適附近警察聞槍聲赶到跟踪尾追匪則分途逃走其一匪正向二道橋奔走該處協警已聞警號突然上前用槍把一擊該匪倒地經兩近小販二人幫同細綁在腰中搜出槍彈其二匪逃在四道橋捕獲一併解交公安局訊辦惟受傷王某事後抬往醫院未及施治氣絕身死以致搶案僉錢毫無損失惟事主身死而匪徒當時如數擒獲足見警察奮勇可嘉將來如何辦理容訪再誌

栗野所長赴吉林

安東地方事務所所長栗野氏升任吉林所長已誌本報茲聞栗野所長將任內各事交代完畢於日昨早車起程赴吉林接事一般人士多往車站歡送云

漁業保護船到安

安東漁業保護局長因開江之後漁船先後出海頗應保護遂呈准總局派船來安駐防于日昨派來砲艦一艘風船二隻到安定於日內出巡海外云

責革憲兵

本埠憲兵隊長賈議三君辦事認眞紀律嚴明所屬憲兵均守規章故地面名舉隨作日前該隊憲兵王文元犯規當即開除日昨又軍棍二百革除軍籍佬之類已呈請省部派令云

煙妓呑煙

本埠城隍廟後王姓花煙館搭住烟妓榮仙日昨因事與館主發生口角竟生厭世之念遂於是日晚間私吞烟泡多枚希圖畢命幸被烟客發覺抬往醫院灌救得慶更生

票價暴落

本埠市面通用錢法以現小洋爲本位而使用奉票亦可按市行核算月前每現小洋折合奉票由廿六七元跌至卅三四元或以爲不能再跌矣乃至現在僅及旬日竟落至四十六元有零若現大洋每元則合奉票五十一二元仍然有落無漲倘長此暴落省當局不加維持其步江省官帖後塵爲時不遠矣而一般存奉票者無不恐慌云

▲大　連▼

會屯長赴日視察

旅大管內各會屯之會長計十二名書記八名因赴日本視察由旅順民政署增田庶務課長率領定於本月廿六日午前由大連驛乘急行列車首途道經朝鮮京城九州八幡製鐵所別府溫泉宮島京都東京日光濱松大阪神戶等處以資視察歸途擬由神戶乘輪回連故關東廳神田內務局長定於十七日在地方課召集各該會長及書記等開始訓話云▲

郵便局今秋落成

大連郵便局原定建築工程費共五十九萬六千一百六十圓並定期四年落成自大正十五年興工至本年度已屆完工期限現聞本年又備妥工事費十五萬一千六百十圓定於本年秋十一月間即可落成云▲

拾金不昧

市內入船町店住之林治泰與寺兒溝居住之于德海二人於前日在埠頭事務所現金係前拾錢包一個內有現金四十三元一角五分二人當即送交水上警署保存以待失主認領事後判明失主係市內東鄉町七十番地滿洲運送店之佐田金槌遺失得信後即往領取並出現金數元隨與二二人云▲

擬設青年保護院

關東廳學務課擬由本年度之地方預算中提出五千圓在大連創設青少年保護院選定專任人員兩名對於日僑青年及少年有保護訓育之責藤田學務課長對於人材之物色極形注重至組織手續擬仿日本國內保護情況而以地方環境爲依據云▲

庫內失竊

小崗子警察署之滿車司機手鞠永業年廿二歲車庫內之住室中於九日晚七時至九時頃不意潛入賊人將衣服竊去四件價值小洋卅餘圓當報警署拘拏犯人至今尚未弋獲云▲

漁業概況

大連水產會社本年度所製造發動機漁船九隻租給漁夫使用據大連魚市場調查三月中旬該等發動機出口後至四月上旬共得魚卅二萬五千六百一貫價值廿二萬五千八百六十現魚數比上年四月增加十萬一千四百六十一貫價增十萬一千一百九十七圓成績異常良好云▲

▲孫家台▼

好雨知時

入春以來雨雪稀少玆幸十二日午前五時陰雲四合旋即細雨紛紛繼則雨雪交加良久方止農人咸稱好雨知時便於耕種云孫

▲開　原▼

取締飯館

城內鎭北各飯館之鍋灶搭在街傍街道窄狹往來車輛不便值此風高物燥火燭尤宜注意公安局尹局長爲便利通行愼重火燭起見遂令北街分駐所姚巡長速飭各飯館將在外鍋灶一律拆去否則帶局罰辦云

▲桓　仁▼

公安局改組詳誌

本邑警察所奉令改爲公安局刻已改組竣事茲將該局之職員職務列後公安局長高亞元總務課長王春祥行政兼司法課長楊國榮總務課員林洋池朱家奇行政兼司法課員白紹棠咎文督察員閻國恩于宗泗第一區分局長趙德恩分局員張鳳翔楊芬第二區分局長蔡景政分局員郭德敏尹錫寬第三區分局長郎燦章分局員傅瑞譚汪震洋第四區分局長金聖倫分局員周撰岐段鳳岐第六區分局長王生全紹五第九區分局長杜寶書分局員袁□峯閻鳳鳴第十區分局長黃明新第八區分局長周光遠分局員吳德山李興芳第九區分局長楊廣運分局員王朱全勝分局員李振東孫鳳九偵緝隊長姜文會常防隊長田家豐衛生隊長陳齊昌公安隊大隊附秦海峯文牘逕福廣庶務高勝春公安隊東路中隊長徐廣春第一分隊長陳勝第二分隊長永勝第三分隊長孫紹文公安南路中隊長孟祕聖第一分隊長新有生第二分隊長王魁閣第三分隊長毛振玉公安隊西路中隊長何恩雨第一分隊長郎德恒第二分隊長姜德英第三分隊長李秀峯公安隊北路中隊長孫振芳第一分隊長于金甲第二分隊長陳雲翻第三分隊長楊德貴公安隊騎獨立分隊長張繼昌公安隊砲獨立分隊長馬德芳至若將如何分配容訪再誌

▲西　豐▼

縣長檢驗公安隊

西豐縣政府縣長王玉泉奉令改組保甲編爲公安隊已飭公安局長崔振亭改編就緒呈請縣長檢閱九十兩日該隊紛紛來縣點驗以便呈報管理局備案云

馮校長晉省購書

西豐縣立第一小學校校長馮變鑾因校內學生五百餘名並編有童子軍二百名所用書籍本邑缺乏馮氏特于月之九日携欵晉省購買以資應用而重新制云

崔局長下鄉校閱

西豐縣公安局長崔振亭因保甲編爲公安隊業經編制就緒必須下鄉校閱有無違法擾民情事特月之十日首途縣東二區進行所有局內公務暫令大王山課長代行云

▲西　安▼

周信差請求對質

西安站站長孫九思前者偏聽押運李之張慶績與西安郵局信差周殿榮向于庭珍局長表某分窃物之說嗣經周信差請求對質其經過詳情已誌本報自二月起至十日間而孫九思不但不到院而亦不知何審其張慶績亦未到庭刻間周信差迭往法院請求傳彼等對質云

擬組教育參觀團

西安縣教育公所所長王晉之以全國業已統一所有各省縣均應以甄化教育爲前提其西安遠在邊陲若不往通都大邑參觀其教育人員之眼界亦不能擴大於十三日在教育所召集各學校校長會議組織教育參觀團擬往江蘇浙江等省參觀藉資化教育以資模範而便改進云

▲北山城子▼

平校開課

本鎭縣立講演所新招學生一級原以四十人爲限現有五十餘名講員于中泰兼校長撙任全級課程日午前四句報年後講演下授課於四月一日正式開課該員對於社會教育可謂熱心云

▲閭陽驛▼

餞別隊長

駐鎭北錦義三縣聯防第一分隊長楊毅一有奉令總指揮命令調城改編臨行時之餞別者有商農士紳等高搭彩棚數座車水馬龍頗極一時之盛云

▲錦　縣▼

保甲改組之內容

錦邑全縣保甲奉令改四爲公安隊等情已誌前報茲聞公安隊之組織設大隊長一人由馮局長兼任大隊副一人尙未選定步兵中隊長二人以八區爲官李秉剛二區區保長唐裕福改充騎兵中隊長一人以警察馬隊長賈榮閣改充砲兵獨立分隊長一人以游擊隊長傳常德改充其騎兵分隊長步兵分隊長等皆以素有成績之區保長改充現已編制完竣着手訓練矣

憲兵隊査獲炸彈

駐錦憲兵隊長任鴻榮對於稽查行旅異常注意月之四日下午二時北票三等二次客車到站有軍人一名行跡可疑當令憲兵盤詰由其腰中檢出炸彈一枚當係違禁即時由任隊長訊問一過於翌日連同證物押解赴省交通司令部訊辦矣

▲新民縣▼

不戒於火

本邑稅捐局於六日午後六點鐘夫役燒炕失愼由烟筒出火延及天棚突然火起勢頗猛烈後經公安局劉縣長及商會各界赶到極力撲滅僅燒燬東廂房三間並稅櫃屋內物品照票照行李等項已成灰燼損失銀錢多寡未詳雖未殃及正房亦云險矣

▲洮　南▼

局長晉省

洮昂鐵路局長萬國賓氏因有要公須面見上峯會議一切兼謝委任於四月初旬登四洮火車轉南滿車去省聞公事完畢不日即行返局視事云

梨園被焚

洮南東街梨園自去冬經園主接來電影一夥按日玩演以興涌地面不意至今春三月下旬至夜開演該司機人一時不愼將電走失火光沖天將該園焚燒並燒死某姓子一名幸經軍警力爲撲救未至蔓延

▲樣子哨▼

三月份清丈收價

遼寧全省官地清丈局駐金川收價處每月催收價欵解呈遼寧總局轉存省庫玆聞該處三月份所收價欵共爲奉大洋四十九萬七千七百四十八元四角二分已於日昨九日匯寄遼寧總局云

新民校暫緩成立

東北邊防司令長官張漢卿對於教育頗知注重前曾特令各縣籌設新民小學以便教育普及乃各縣多有成立者本縣亦籌備就緒請委校長不知因何又傳暫緩成立教育公所日昨九日並接到此項命令是以前籌之新民小學以校舍已早租妥桌椅亦已製就今則陷于進退維谷矣

佈告納稅

金川縣稅捐徵收局局長李不言以牲畜稅向於春秋二季補徵現因於稅收免誤農時茲屆仲春正宜佈告農戶照章繳納故於日昨（八日）佈告並擬不日派員稽查如有未納者即令完納其有以舊票頂替或私行藏匿希圖偸漏者一經查出定予罰辦如所飭人員有故意勒索欺詐者亦准人民指控云

▲康　平▼

稅局遷移

本邑稅捐征收局向在南市路東現因房間不敷應用由路東遷於路西係瑞昌源舊址轉原處寬綽早已修理完竣照常收稅云

▲清　原▼

警學增薪

本縣公欵支絀警學薪俸微薄至極去歲劉院督到任加二成以維生活警甲人數太多無欵增加近奉省令行政機關薪餉均按卄倍發放警學亦酌量增加縣署日昨會議自三月起警學一律增薪五成發給惟學界前則爲七成云

植樹誌盛

本月五日爲遼省植樹日期監督劉石特於是日率領警學農工各界齊到街南河沿植樹間有民衆若干頗極一時之盛植畢十一時撮影始散云

獎賞學生

遼寧財政廳長張振鷺係本縣人日前回里掃墓日昨七日回省沿途警學聞知以桑梓關係均各赴站歡送並遵年後到本縣車站警察學生到站歡迎張甚爲嘉許欲賞給各學校奉大洋一萬五千元以資獎勵並委託本縣劉監督代爲分配放給移發給各校云

▲農安縣▼

游民習藝所開幕

農安貧民教養習藝所經紳李季康縣長提倡組織獲因經理不得其人以致遲延理多年未見起色且縣資本金賠累甚鉅結果遂下令停辦自客春劉縣長到任辦理清理見本街游民甚衆非設游民習藝所不可當即請准仍在原處添建房屋刻下因泥水尚未大活不能建築暫在原有房屋成立織紙科早已開工廿餘尙有染木刷印三科俟房屋築落成再繼續開工云

▲雙　城▼

縣公署佈告種痘

本縣行政監督賈鏡侯以當此春融氣暖之際萬物發生之時對于小孩天花一事亟宜注重稍有失調與性命攸關是以飭令牛痘施種所對于小孩前經種痘者加意調護勿得疎忽不料一般人民對于兒女種花不甚注意每日不過一二名緣此賈監督於九日復出佈告勸諭社會爲人子之父母者兒女種花要務詳愼不可任意延宕一朝就悞悔恨何及此次曉諭週知俟兒女未經種花者務要前來施種牛痘以免發生傳染各症云云

▲下九台▼

失豆清查

本站合成永棧出口綠豆運至站台候車裝運十日晚間竟被偸兒盜去三石餘經貨主具情報告本站路警公所請求緝捕能否人贓並獲殊未可知

車站多賊

本站素以販賣皮骨之張榮於九日將馬皮一張狗皮六張發往站台待車裝運即日夜間被偸兒全數盜去及至張某知覺在各處尋覓毫無蹤跡望台埠商人運貨出境者勿以青呢革履荷槍實彈裝飾精緻形同木偶者爲能保貨焉

▲樺　甸▼

胡縣長整頓獄政

樺甸係三等縣分獄制既宿房窄狹經費又少即以五間破獄屋容納二百餘名之人犯所以因糧艱窘囚徒擁擠所幸管獄員李夢仙係屬監獄學專家對於衆囚時加保護而胡則撲縣長素稱仁慈誠衆人犯有與死情事故每月捐廉二百元用作囚糧費刻又築就夏屋五間擬設工廠一所轉令專門工師數人授與衆囚專門工藝俾罪滿出獄得以自謀生活云

陳會長下鄉籌賑

東北籌賑分會於年前函託縣府代爲賑務以救災黎胡則撲縣長接函後即召集商務會長陳景洲允担賑欵兩千三百元而商會對於是欵已募有兩千一百元因農會長陳聯芳允担賑欵數惟農會以頻年大歉集欵惟艱陳會長對此非常焦急故於五日午即身赴城北二區八道河子一帶從事勸募云

劣紳通匪

城東北橫道河一帶積穀子倉當張子卿寬性乖張武斷鄉曲引誘一般游手好閑之徒作爲爪牙去夏其鄰居任殿若突然被匪架去迫任某以二十萬代價脫險後始知被架係當時張某所嗾使故即與當抗理遵令人轉圜即令其賠款廿萬吊始將其事詔卽後反悔僅出錢四萬吊可忍即以當其與匪串槍作線等情和其餘十四萬堅不承認以致任某忍無般托出呈控刻縣刻開有人調至解能否了結嗣探明續誌

白營長獲匪送團

駐北七城十餘里橫道河子鎭陸軍廿四團第二營營長白秋浦月前指派第六連出發搜剿土匪當即查獲匪人四名送營經白營長親自審訊供認爲匪不諱於月之七號派兵押送到團呈請法辦云

詐財被控

城南七十餘里老爺嶺農民崔苗子人極老實務農爲業民國十四年春與糧戶陳德生訂約久業主佃戶間相好甚得詎於是四年之與渠墾荒成熟按地納租於是四年之有劉貴及王姓兩人自稱原業主向其索討糧租極爲蠻橫並往四區指控苗以劉某突如其來顯有詐僞情事故五號來縣邀同原業主陳德生聯名起訴

叔侄興訟

江東霧沙河農民王永升於數年前貸與乃侄王均平吊錢若干以家運漸衰生活艱窘官帖數萬吊欽以度災荒其侄現遂向其侄追討債務乃叔提起前欠伊竟云並無此事甚至反唇相譏欲行用武以致王某忍無可忍於六日來縣起訴其侄王均平亦來案遞狀辯訴云

▲石頭河子▼

邢司令親查戶口

月之七日下午四鐘邢司令督率官兵照原報戶口清册按門住戶仔細詳查有無匪跡比即拂曉始行查畢當查出烟具數套立即送局轉縣懲罰云

張委員整頓工票

本站木業林立勞工甚夥進溝工作必須發照年來因工票繁雜無從考查總司令部遂派幹員張雲亭充工人執照處委員崔石整頓務前票一概收回另行發放以歸劃一而杜弊端云

主任接替

本站地方財務處主任高某舞弊被押遺缺以久歷警界之鄭明武任職侯後財務稅捐當必有一番景象焉

調升隊長

駐石保衛第二分隊長會某因事撤懲所遺隊長查有警察第二區巡官馬龍武精明強幹作事認眞於六日經公安局委其接充斯職以維公安云

▲五常縣▼

巡官撤差

五常警察第二區王巡官因擅自勒罰已被查出撤差遺缺委任王某接充云

▲五常堡▼

稅捐易人

五常堡稅捐分局主任張策軒於客冬旋籍省親經局暫委助理員汪庭廷乘乏玆以稅務關係重要故於日前委藉經五來堡接充云

清理水溝

本鎭自挖掘溝以來迄未疏通游溷迎常春暖冰雪融化水無歸宿道途泥濘分所長周靜波爲謀交通便利起見督率王巡官親臨街衢指揮商民按段挖修以利市面而重衛生云

▲興化鎭▼

熱心教育

青岡縣立第二高級小學校長陳香山自前年冬任事以來力加整頓不辭勞苦去歲春呈請上峯另買校舍一處原有學生不足三十名現已收入新生八十餘名各級教員皆教授以熱心各科課程均令學生朝夕背誦甚是以學生日見增多校務日形起色云

▲拜　泉▼

學務將來之觀測

本縣教育局長頻年更動因之學務所受影響不少各小學校尙能維持原狀中學師範人數較去歲頗見減少其無發展希望於此可見一斑現教育局長胡延楷爲日本早稻田大學畢業其對於辦理學務平日有否相當研究尙不可知但受事數月並未見有何等敷設新猷即其將來成績如何亦不難測矣

軍紀嚴明

兵隨將轉此語顛撲不破前數年各軍隊在本縣駐防往往發生軍人滋擾商民情事自萬副司令蒞江此風立即不變豈非兵隨將轉乎本邑駐下駐防軍隊爲吳團長駐附爲孟丕周吳團老成歷練孟團則青年英俊其對於兵士紀律嚴明賞罰必信平素恒躬自操練軍官有過當場便實不少寬貸以故入民莫不嘖嘖稱讚譽爲得未曾有云

煙禁益緊

自禁煙令頒布以來各城鎭私售鴉片者雖不敢公然吸售然癮君子仍未見減少營斯業者亦復暗中繼續大賣特賣近日公安局又奉縣政府令如緊搜查凡屬販賣各烟館一律捉拏懲辦不少姑息聞有數處私烟館均已捉拏烟具煙土送縣罰辦矣

▲布　西▼

獄員更替

本邑監獄署管獄員龍一峯自請長假遺席經黑龍江高等法院委馮承樸接充於四月二日交接清楚云

▲綏　化▼

市政局巡官慘死

月之一日晚十一鐘後本城東門外市政局巡官阮樹棠帶警兵陳士平等六名查夜遇見小偸遂即追赶見該匪入於寗家院內阮巡官當亦由墻越入鋒兵陳士平隨之當由寗家屋內發槍一响擊中巡官股部此時巡官猶呼令警士不得開槍詎意屋內又發手槍多□巡官股部又受彈傷當場身斃警士陳士平同時亦受彈傷登時斃命其餘警兵全部潰退但當時未明眞相祇得回局告糊報告據云遇匪當由該局發出電話通知各軍警機關一時武裝隊伍同時出動旋由東門崗警見有一人倉皇入城時已將及一鐘崗警見其形迹可疑立即抓住搜查結果由該人身上搜出德槍一桿訊其情由稱係寗姓適纔在本院打死匪人二名將入城報告等語當由東門巡官將該犯寗某送交公安局詢其情節實爲阮巡官身死案中之重要人犯當即送縣羈押一面將阮巡官送往醫院治療尙能道其致傷情形（即指追赶小偸等情而言）旋即斃命至寗某被捕之後除云因係看守門戶見有人進院認爲胡匪故先由更夫開放洋炮一响外復由自己（寗某自稱）施放德槍六响等語以上概略係由各方面探訪所得現此案已歸縣司法辦理一俟開審有無別情容訪再爲續誌

縣長謝步

縣長麗召宣君壽辰之日各界首領及當地士紳咸往致祝龐若除當時設席欵待來賓外於昨五日親往各家登門致謝云

胡匪猖獗

四五兩日城北間家窰地方發現胡匪數名搶劫行人日凡數起共計搶去江錢三四百萬一時商旅咸懷戒心大有裹足不前之勢當此密邇城邑於通衢大道中而有此等不祥之事匪氣之惡概可見矣

維持風紀

憲兵駐綏執行任務對於軍人之風紀甚爲注視監察取締服裝不整及態度不莊之軍容茲者對於戲園妓館等場手又皆施以嚴整之監察及秩序上之維持故一般知識階級中人頌禱不置云

攔路告狀

民間對於訴訟在司法未經成立以前往往有攔路喊寃之事今訴訟法業經明訂專章似無上列情事之必要昨見有鄉民因債權關係思欲訴諸縣署乃在街上徘徊延佇日盼縣長到時跪地喊寃結果如何未得深悉

取締湯鍋

綏化居獸場除屠宰豬牛羊等獸外尙有私行屠宰驢騾馬匹者數家一般市民食其價值低賤遂不計利害肆口大嚼此等食品殊於公共衛生上大有關碍茲經張魁五公安局長將此種營業完全取締總有好事者屢次向該局代爲緩頰均被張君一律拒絕以重衛生而防疫病云

巡官更易

自公安局新局長張魁五君到任後巡官中之假退調換者頗有所聞今南門分駐所左巡官任差有年對於商民感情良好現亦有更移之說惟係調轉他區抑或自動請假尙未判明

▲室　韋▼

攔江行劫

室韋縣地邊俄沿阿爾古納河濱與蘇俄僅隔一江三月廿八日上午十點鐘有俄僑求巴拉夫乘坐馬扒犁赴海拉爾行至距室韋縣上游五里許被俄人用槍將其馬擊斃又槍傷其人驅部該匪正在意欲搜括之際復來行路華人（匿名未詳）該匪即乘馬逃去求巴拉夫幸得脫險云

俄人兇橫

本縣格日木屯農民劉懷玉於前幾日來縣街串門行至杜木林斯地方突遇俄人三名手持大鎗尾追數里幸未赶及得保安全又有李得賓者由室赴海拉爾辦事行至九卡地方亦被對岸俄人持鎗追擊云

小白猴坤伶老生明月仙花衣梅蘭鈴等一行數十名于四月四日開演小白猴打炮戲界牌關梅艷鈴演宋金郎是日開演頗受觀戲者之歡迎共收戲資二百餘元云

戲園火警

望奎西市場戲園於前幾日邀來坤名角色營業頗起色該舞台門東擺有瓜子之顧某因炒瓜子不愼於火于八號早四點鐘起火被人喊叫驚醒四鄰均裸體逃難將四鄰連焚十餘家焚房五十一間戲園一座後台箱全部焚燒幸經消防隊沈隊長迺俊率隊赶到救護未致燎原其損失約可三四萬元云

▲興隆鎭▼

驅逐莠民

本鎭四區丁巡官五日巡查街市在東頭某家（隱其名）遇打嗎啡者三人賣嗎啡者一人當搜出嗎啡針嗎啡在街焚燬後將賣打人犯驅逐出街云

▲蜜蜂站▼

出入二斗

本站頗見振興一般購買貨物者日見增加每至青黃不接之際即得半價出賣元豆秋時按四十斤作斗稍有靠池即爲相價已被吃虧或買豆種者不按四十斤作斗竟按三十二斤作斗致貧戶等以大斗量去而以小斗量入而奸商等以小斗量出大斗量入似此規定不知外埠皆如此辦法抑或本埠獨立此辦法也

▲朝陽縣▼

各界租餞楊縣長

朝陽前任縣長楊宗立已經交督清楚擬即赴北平療病昨日登程各機關全體齊集北門外餞行縣立兩級學生首領紳商各界送該縣長全各首領敬酒三盃互相脫帽告別當時鼓號齊揚縣長始登程而去

何旅長特開會議

駐朝邑陸軍第三旅旅長何桂國因於召集起見於六日假縣公署復齊集警察區巡官外並有城鄉仕紳其協議之點係研究人民對軍糧之擔負保護地方之治安請警察區巡官協辦號草戒其不法在鄉號買糧草指官詐財或勒索等情弊准人民來本旅司令部指名控告等情云

解散變兵

赤林鎭守使劉山勝與所屬第三團團長孫經熱河政府派臨近駐軍第十七旅旅長崔興武率隊自林境互相攻擊不過三日將劉軍完全擊散解除武裝得大小槍支數百桿財帛數萬圓當經該旅衛隊高連長將劉軍第三團團長劉振樂生擒解送赤峯聽候法辦當經該旅長賞給高連長大洋一千元以鼓勵士氣云

客軍擾民

日前有陸軍第七團王團附帶隊由灤平移防返奉途過朝邑桃花吐村該村大店五處均備應糧詎該隊持欵不住官店竟住民宅要肉要麵無威不使村民無奈來縣署呈報當經縣長周熾郭派警察前往令其出境以維治安而該隊盤居三日始向東開拔云

▲阜　新▼

恭送縣長

縣政府主席周希甫奉上峯電令調任朝陽縣已於夏曆二月五日攜帶眷屬隨員赴朝接任合邑紳商各界恭送南關外請求脫靴並勒旌區等物以誌別後紀念云

決云

▲開　魯▼

日斃三匪

本邑駐防陸軍剿匪捉得胡匪曲成龍王福臣姚振清三名經縣政府當堂復訊供認爲匪不諱故於四日派兵一營押赴西門外槍

▲望　奎▼

更換區官

本縣城北金鉤店六區區官郭範因事請假遺缺經公安局劉荷舫局長委縣政府稽查員李俊峯接充現已到差視事云

名伶登台

本邑西市場中第一舞台新由外埠邀到名伶武生

濃色芳香 得利斯醬油(索斯)出現

此醬油之美味乃在於濃爲解眞正美味非良搖其瓶然後滴滴倒出不爲功也

代理店 大阪市東區安土町四 株式會社 祭原商店

合名會社 大倉組

營業課目

電裝電機 各種機械 鐵道材料 五金雜貨 銅鐵水管

硬煤煙煤羊毛皮件呢絨 五穀雜貨電氣機械器具 海味肥料汽車並其材料 油類木料焦炭硫磺黑鉛 道木洋火綿花洋絲洋布

包辦工程 代理水火 人壽保險

總行 日本東京京橋區銀座通二丁目七番地

分行 北京·天津·上海·九江·香港·奉天·營口·安東·大連 本溪·倫敦·紐約·漢堡西土蛇·以及其他各主要地方

奉天出張所 奉天浪速通四十六番地

日本電話 八八四番 九四九番

總辦室 一五七九番

總辦公館 五六五番

中國電話 一四六一號

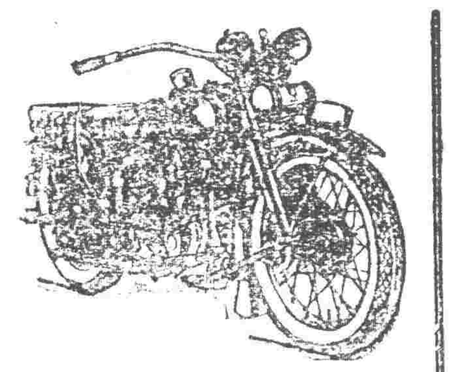

本行代理美國哈列大威德生輕便車及附屬一切零件並修理如蒙賜顧無任歡迎

茂林洋行啟

奉天日站千代田通五番地 電話 一三〇八號 一一〇

奉海鐵路公司招考車務電報練習生簡章

一、宗旨 養成本路車務電報實用人才

一、考取名額 五十名

一、學習期間 以六個月爲授課期間畢仍派往各站實習一年實習期滿再行甄別派充相當職務

一、學習科目 授以電報技術及運輸規則並鐵路普通常識

一、待遇 (甲)授課期間每人每月給予津貼現大洋十五元(乙)實習期間視所學成績之優劣每人每月酌給津貼現大洋二十五元至三十元不等

一、招考資格 年齡在十八歲以上二十五歲以下身體強健中等中學畢業得有文憑者

一、報名手續 報名時應隨繳最近半身四寸像片一張文憑一紙開具姓名年歲籍貫三代履歷并附繳檢驗身體費現大洋一元無論錄取與否均不退還

一、報名地點及時間 奉天大北關八王寺東奉海鐵路公司車務處每日自午前十時至午後四時

一、報名期限 自四月五日起至二十日止

一、試驗 第一試檢驗體格第二試筆試科目如左 甲國文 外國語(英日文均可)乙歷史 地理 丙數學(算術代數平面幾何)第三試口試 附註經第一試錄取方得與第二試第二試錄取方得與第三試

一、考試日期及地點 第一試四月廿三日正午十一時在公立醫院 第二試四月二十五日上午九時考試地點臨時牌示 第三試四月二十八日上午九時考試地點臨時牌示

一、揭曉日期及地點 第一試四月二十四日揭曉在本公司大門口第二試四月二十七日揭曉(地點同上)第三試四月二十九日揭曉(地點同上)

電機學校 生徒募集(規則進呈)

機械科 (晝夜)豫科一、二期 本科一期(夜) 專修科高等科一期 專屬強弱各實驗室及獨特之實習室機器完備。晝夜均盛行活用。無可比類

創立廿二年有貴經驗不許他之追隨施設完備懇切教導

卒業一萬七千名斯界活躍選試合格半數本校一種二九名二種三三九名

電氣科 預科一期 兩科皆小卒豫一中三修業二期 豫二。中卒電氣本科 ▼兩科共新學期四月十一日▲ 無試 校外教授部隨時入學

東京神田錦町 振替東京一三一八四番

吉海鐵路工程局建築吉林總站票房招標廣告

本局現擬建築吉林總站票房分建築房屋安裝電燈及暖汽並衛生工程三項分別用投標辦法招商包修凡中國民具有確實資本及建築經驗者可攜帶圖表工本費建築房屋一項哈大洋十五元安裝電燈一項哈大洋五元暖汽并衛生工程一項哈洋十元[illegible]

遼寧禪臣洋行啟事

敬啟者本行創設遼寧歷有年所進口事宜信用昭著本行爲擴充營業前途計今特聘請高君志遠爲本行華賬房總理之職專辦進口事宜於呢絨五金雜貨保險各有專員司其責高君志遠經驗宏富老成練達交際非常廣濶辦事極其敏捷嗣後諸君遇有何種營業直接向本行華賬房接洽可也至於前賬房華員刻與本行完全脫離關係嗣後該等即指前賬房華員無論發生何種事項抑或假借本行名義在外滋事者本行概不負責恐未週知特此聲明

本行洋賬房啟

惡疫豫防

內務省指定 消毒藥 後藤デシン

施行春季清潔法…… 每家一罐 豫防惡疫

傳染病研究所檢定指示事項防疫用 請使用三十三倍之溶液即奏奇効

△有名藥店代售 △並添付撒布栓 △及奉送說明書

健腦強精靈藥

靈片(ペーレ)

專門名醫證明 北京醫院長醫學士侯大夫 國立北京醫學專門學校教授醫學士陳大夫 全醫院長醫學士金大夫

腦活精強 醫學上最高之論定爲腦經營全者係補給燐酸爲主要效新出良藥靈片對於腦神經系病狀定發可爲偉効

主効症者 神經衰弱、婦人頭疼、頭疼、腰晕便秘、上火記憶力減退、不安眠症、常心不平、生殖器機能力逐漸減少。

藥價 五角、一圓二角、三圓、五圓半十圓。

卓効証明 岡田、福田、兩位醫學博士及北美羅賓爾博士

奉贈 治療法 冊資不取分文函索即寄

東京市銀座弓町 弘濟藥院

男之淋疾 女之消渴 淋濁聖藥

貢索爾 聖達爾

世界未見如此類品

立除炎症與疼痛此爲世界尚無類例之理想的治淋劑也。特請屢用他藥罔効之者一試便知言之不謬也

本劑乃係古來(聖達爾)樹之世界的產地印度貢索爾政府依醫藥界之切望多年研究之結果以御料林產之十八種原木中最良木嚴秘精製之下特製純粹無比(聖達爾)絲毫不混不純物故適異於從來之治淋劑絕對認爲對於胃腸及腎臟障害等之副作用毫無且有強力吸收性殺菌力其治癒之迅速亦早爲醫藥界所稱讚勿待贅言矣

△奉送說明書 △奉天、大連各埠大藥房均有經售 △定價(二十七粒入)金三元 (五十粒入)金五元 (百十粒入)金拾元 △輸入批發處 大阪 聖達爾商行 奉天 滿洲出張所 △滿洲代理店 大連 日本賣藥會社 奉天 井上誠昌堂 奉天 佐藤廣濟堂

頑癬 脚氣 火傷 凍瘡 刀傷 毒虫 臭虫!! 救爾

對於一切之皮膚病患奏効偉大。不論何季爲家庭必備無論如何傷症或皮膚病絕對安心尤爲多子女之家庭者必不可少之品也。

△用法 容器內有金屬製細棒在盒裏面取紙棉一枚捲於棒端塗搽 △詳細說明書在容器內 △定價(二十c.c.入)金一元 △批發處 同上

花柳毒菌防免遭受、的福音 那伊殺淋

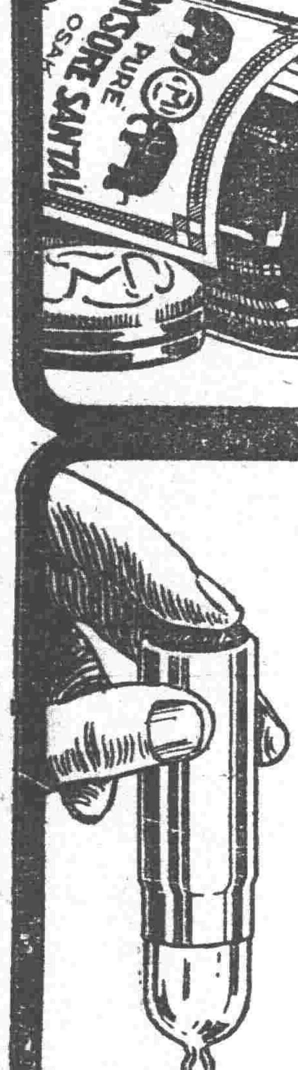

△日常及旅行絕對必需 本品乃係淋疾黴菌發見者德國(那伊塞爾)博士之創製特爲男子花柳病之最有名豫防藥也。每於房事後開小便之出口滴入本藥一滴歷一秒時絲毫不感痛苦良奏完全殺菌消毒等効有。此便不必使用保險套之必要也絕無罹淋病與梅毒之慮也。

△詳細說明書在容器內 △定價(八十回分)金三元 △批發所 同上

美國 新到

巧拿淋

主治 五淋白濁。便尿不清。尿道潰爛。小便困難尿中混血。尿道閉塞。膀胱發炎。疢濁重症請購試之定能應驗如神一瓶除根永不再犯

這是空前未有之新發明淋濁除根聖藥巧拿淋丸 Gonorrhoea Tablets 專治疢濁淋症醫藥無效或時愈時犯試服此丸定可斷根因該丸內含三大要素即一純檀香精(Sandal)(二)沙斐爾(Salol)三(梅天靈藍 Methylene Blue)此三種藥品均係殺菌滅淋清掃尿毒之貴重藥料凡各國醫學博士無不稱贊爲決妙之品

代理店

奉天五洲藥房 奉天中西藥房 奉天大德生 奉天歐美西號 奉天歐美東號 奉天大吉祥 奉天北市場恆濟堂 奉天大西關泰和堂 奉天同德西藥房 奉天利亞藥房 四平街大德堂 四平街裕慶長 四平街增順新 四平街德慶號

洮南德慶仁 洮南永和堂 洮南和發藥局 遼源大德慶 遼源廣生堂 通遼德聚成 通遼和發藥局 八面城德興同 八面城和發增 范家屯大德新 范家屯天德慶 范家屯瑞生祥 新民屯新發德 清源子廣生堂 錦縣福陞永 錦縣[illegible]金生

義縣大增號 綏中東和堂 山海關公和祥 開原德祥厚 開原德泰臨 開原生全堂 鐵嶺福合盛 鐵嶺合發久 昌圖德泰玉 公主嶺三合公 千金寨信仁堂 本溪縣春興堂 本溪縣慶和誠 雞冠山德厚興 鳳凰城大生恆 鳳凰城大德生 安東福興堂

安東大生東 安東恆興藥行 安東東益增 安東瑞祥泰 安東福春堂 遼陽義和堂 遼陽源興仁 遼陽天鈺成 遼陽天福順 海城德增福 蓋平天一堂 大石橋衛生復 營口保興長 瓦房店康德記 [illegible]店志義成 普蘭店康德記 [illegible]口順義成 金州志義成 熊岳新泰號 大連西崗廣興堂 大連西崗天和藥房

大連西崗志義成 大連西崗同德藥房 大連市華泰藥房 大連市華西藥房 大連德記西棧 大連增盛藥房 大連康德記 大連德記全棧 大連劉家屯志義成 三十里堡志義成 旅順仙之堂 旅順大德堂 長春世一堂 長春同德堂 長春天和堂 長春天育堂 長春中西藥房

長春泰和祥藥房 長春義和謙 長春天益慶 張家灣德泰增 雙城堡世昌增 雙城堡德興厚 雙城堡永德堂 阿城世昌永 阿城世一堂 阿什河永德堂 一面坡王盛隆 一面坡德和鈺 橫道河天合堂 海林站會榮福 寧安縣振興堂 寧安慶升堂 寧安大和堂 安達站誠泰裕 安達站吉盛隆 安達縣延壽堂 呼蘭河錦和彩 呼蘭河天和堂

呼蘭河德興恆 呼蘭河復和堂 呼蘭河永德堂 通河縣同義興 通河縣和發通 甜草崗新來春 昂昂溪育生瑞 巴彥長發藥店 木蘭縣和發全 同賓縣吉盛宏 方正縣和發長 三姓德慶昌 三姓同益和 三岔河同慶和 三岔河天德堂 三岔河同順和 扶餘縣慶昌福 農安縣德泰增 克山縣德興祥 牌甸縣天益堂 關西錦和藥 大賚衛生藥房 海拉爾洪順堂

西集廠同發和 明水縣廣增昌 烏吉密大德昌 佳木斯德慶宏 賓縣榮陞久 拜泉泉藥房 [illegible]天義昌 十二井子同盛泰 [illegible]成盛永 [illegible]順和盛 吉林華商行 黑龍江西商行 [illegible]

神皋雜俎

歡迎投稿

小評

甘羅周瑜 (隱盦)

世俗皆知。周瑜於十三歲。爲水軍都督。甘羅於十二歲作宰相。

人無老幼。如果有天才學識。固無論海壖大醬。嘈踐過多少年也。

然周瑜爲水軍都督時。未聞其部下兵將。皆爲青年。若黃蓋甘寧。皆比于周瑜年長。未聞有無用之說。甘羅宰相。亦復如是。未聞因宰相年幼。將所有省府臺監。皆換爲年幼者。

而今人不然。長官年輕。則所有之僚屬官佐。亦換青年。所抱宗旨。謂老年無用。老年人迂腐。果何所見。余不得知。豈古之甘羅周瑜。作事不澈底。今之甘羅周瑜爲澈底革新乎？余不能無所疑焉。

小說

清明節哭母 (續) (鮮文)

由希望到了失望。由失望到了悲哀。由悲哀便恐懼起來了！我的柔弱如女人的身體呀。何年何月何日方能健壯？忽然朋友C於睡夢模糊中把兩手送過來。一面在撫抱我的頭部。一面在哼聲。我把他的胳膊輕輕的推回之後。由這朋友的愛又不禁的聯想到我的母親的愛了。阿。阿。世間的許許多多的愛。那一樣及得上慈母之柔？以我自家的母親。很可以斷定天下多少爲母親的都是正大無私。慈祥博愛！可是不知有多少孩兒也。如我一樣的失掉了母親的熱愛。在那裡流着他們愛傷的淚水呢！

『唉！媽媽！你爲甚麼離去了人寰。跑入墓穴中長眠。在那裡雖然有鳥兒爲你歌唱！但是阿！有誰和你日夜的言歡？在那裡雖然有花兒爲你觀賞！但是阿！有誰做你坐臥的伴侶？媽媽！你在人世間辛苦了五十二年！留下了我們八個兒男！雖然阿！這些孫子都是無能！但媽呀！拋掉了我們你怎心甘？我知道你病中的情緒！病中你流着酸淚咽着悲怨！『捨不得八個』！是不是你含淚的悲言！兩個孩子尚在幼稚。尤其使你的心底難堪！記得我那次歸了家園。你會和我這樣的言談。『我不十分掛念三個大的。我只可憐你小的兒男！你還不能自立。尤其你正在念著書篇！我更不是爲的金錢。只希望孩子作個卑賤一官！你念書的念的很好。我的心怎不喜歡！但是阿！現在！咳！我已不能看你一步步的去做高官！』說完你的痛淚湧出眼角。我們都躲開你痛哭而無言！媽媽！你的心是何等的眞誠！你的志又是何等的高遠！但孩子呀。尚不致太違犯了你。爲甚麼却拋得這樣可憐？！也許有不適意你者！但媽！你怎不看在你兒子的跟前！吁嗟乎吾知矣！媽！你若隨這樣的早走！拋兒子可憐！不過你被病魔吞噬了以後。死神偏又乘機而至你的身前！他殘忍的驅策着你。於是媽媽呀！你便不得不跑入墓穴中長眠！那鳥兒之歌唱。有誰和你言談？觀花兒之開放。有誰同你遊玩？吁嗟乎媽！冒呀！在此淚泉枯涸之時。我只五體投地的祝福着你。祝福她媽！靈魂早升西天！早至樂園……！』

悲哀的影子留在眼角。大約在夜午以後。我才胡涂涂的睡着了。

鮮文寫於昭陵原上四。六。

擴充文藝版預告

本部茲爲闡揚文化誘導思想起見仍將篇幅擴充使有投稿餘地幸望讀者不時賜教爲盼竊惟本報文藝版十餘年來提倡文化啓發一般社會之知識鼓吹青年之文藝雖不敢自伐其功而東北文藝界所以有今日者本文藝版未始不無相當貢獻方今新舊兩思想均有認眞研究之趨勢新文藝外國學之發達實有一日千里之勢今後本版以順應此等趨勢遂漸改革俾成社會公共的學術機關一切尊重讀者之意見凡惠稿者務請自加圈點妥分章節使社員得省一分手續則大著必能剋期發表至於投稿種類毫無限制除純粹文藝的學術作品以外關於短小精悍之有趣文字尤爲特別歡迎此外名人勝地時裝風景及著作家藝術家各種照片願在本報發表者亦可酌爲製成銅版隨時刊登即將此版贈於本人以答雅意肅此謹白諸希朗照

本報文藝部謹啓

涙 (介華)

一。

是星期日的早晨。

朝曦很柔媚的從東邊天角姍姍的上來。胆小的零兒已嚇跑了。上邊無窮的碧落。可比愛人兒的明眸。使人看着生了無盡的美感。無窮的希望。造物者喲！我在感謝你了！

齋先生今年住在寄宿舍的東樓上。宿舍的窗是向着東開的。清晨將窗一打開。呀。甜蜜的晨風。春朝昭陵原上的鳥語。運動場上同學的歡笑聲。再加上東方將出來的陽光。一齊由着窗口撲上身來了！齋先生在每早晨開窗的時候。總不免讚美一句道：

『呀！好美麗的一切！好美麗的春晨！』

但今天齋先生却破例的沒有起來。同室的同學多半本城的多。所以都歸宿了。和他在舍的只有一個H君。

H君是同學中的睡覺大王。尋常甚至睡到吃早飯纔起來。今天當然是不能早起來的了。所以齋先生還給續去做他夢中的享樂者。夢一夢是多麼一種調劑生活的甘露喲！人類生活的單調。除了在夢中調和一下。也許生活就無意味了。是的。人生就是意味。意味就是人生。

窗外的春鳥。甜蜜的晨風。將上來的早曦……運動場上的歡笑。一切……一切是充自演過去。然而齋先生還沒有醒。

二

齋先生今年已多不滿十九歲。他於文藝有天性的嗜好。雖則他所愛好的不僅這一樣。然而能應用相持最久最堅的要過於文藝。因爲他的生活除了文藝以外。簡直說沒有可安慰他的！不客氣的說。眞是沒有配安慰他的。也許有別的。但我不知道。

他的性情是孤豈的。一定標準的。但他於作事於對朋友。却總是拿誠心去貢獻人的。他性質也非直率的。凡是他查覺出來無論誰有做不近人情的事情。他總敢當面去道破或教訓對方一番。於是同學們有的說他不循人情。有的說他太迂於天眞了。

『一雙笑眼常無淚。』一一如果若打算知道齋先生的生觀的。請就誦味這節詩吧。

農安古塔

塔在吉林農安縣境。高約十三四級。狀與唐塔相似。下部已經風雨剝蝕。漸形頹瘦。然仍兀立未圮。古代建築堅固。於此可以概見。

(郁蔚民贈)

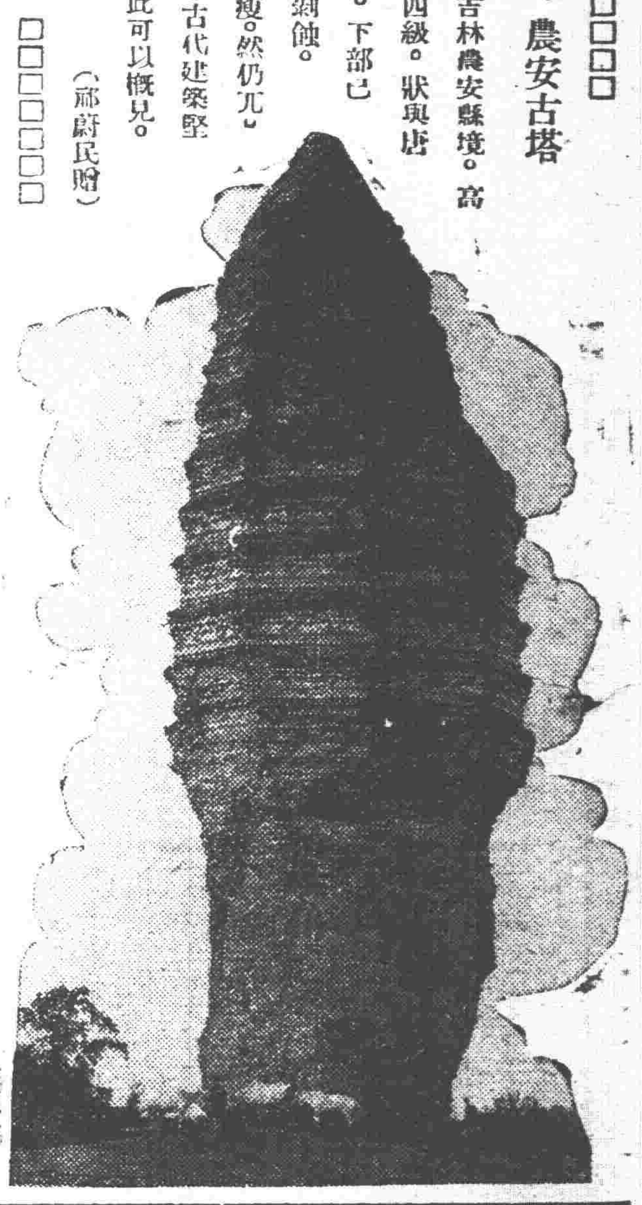

筆記

文藝叢考再編 (陶明濬)

詮賦

司馬相如長門賦序云。孝武帝陳皇后時。得幸。頗妒。別在長門宮。愁悶悲思。聞蜀成都司馬相如天下工爲文。奉黃金百斤爲相如文君取酒。因於解悲愁之辭。而相如爲文。以悟主上。皇后復得幸。按長門之賦。千古以爲佳話。相如一生得意之事。黃金百兩。不足爲榮。所可喜者。則以能迴主意。人主之意。愛憎無常。得其意者。非常之貴幸。後宮別館。金屋以貯。屋不成材。墻不露形。極天下侈汰之奉。方以爲得意。乃乎色衰愛弛。反恩爲怨。春風變爲秋霜。則其寂寞之懷。愁苦之思。比之匹夫匹婦。得享家庭之樂者。不如遠甚。世世無生帝王家之言。可以易世世無爲帝王之妃偶矣。長門一賦。可以感人主之意。復其寵光。文章之有效力。一至於此。從來文章之爲物。號稱以感人爲主。然人能受其感者。能有幾何。泛泛應酬之作。普通哀祭之文。言之詞多矣。所謂淡漠。誰能以之感動乎。寥寥千載。僅有相如一賦能有感動。所以感動者。又不過婦人女子之事。甚矣哉。文章之難也。

文以情爲主。情生於文。文生於情。若要爲文。舍是則如塞土木。如咀糟粕。不特無聲。抑且無味矣。文章以文彩理富稱者。所在多有。而能感人者。其膾炙人口。傳誦不置者。亦不過諸葛武侯。出師二表。可以感人忠愛之情。鞠躬盡瘁之節。於此可見矣。李密陳情表。可以感人孝思之意。烏鳥反哺之誠。於此可見矣。李華弔古戰場文。可以感人於兵之不可屢用。戰場之上。髑髏折脰之慘。令人不寒而慄矣。杜牧阿房宮賦。於財力之不可耗竭。帝王之淫汰已極。而子孫不得保其首領。興亡之機。端在於此。令有位者。不得不思所戒慎矣。凡此數篇。婦孺之所知。百世之所傳。其感人之力。非常之大。比之相如。僅能回一婦人之寵者。相去不逮哉。後人不如古人。而就此無數篇而言。似非相如長門之所及矣。

別錄

讀「不平之鳴」(續) (靜翁)

寄綺姍

其實若眞止看天秤來量上一量。自己却是落後。甚遠。和人家的相差。正不可以道里計呢！況且在無論任何的大多數人的團體裡邊我雖然不敢承認沒有壞的分子。但是我也絕不能相信。沒有一個好的。而她現在概括的說。男同學全不成人。這能以講得通嗎？豈是受高等教育的人說的話嗎？更進一步說就算有少數不純粹的分子。有時候作出種種不適當的表示。你一綺姍？若見着了。可以本着你自己人格。落落大方的置諸不理。他們未必不自覺沒趣。而引咎自責。因爲一個人若不是何等總有一個時間一成暫或久一的懺悔。那時節她們的心自問。能不自愧嗎？若是這樣。不僅是你的人格完全無疵了。並且更去發揮光大感化他人。那是何等的？倘呀！倘或不然。他們有表示。你也要有表示。那們望好說說。你這表示。是當着拒絕的性質。若是發生誤會。他們何嘗不認定是一種酬答呢？

而且常言說的好。你要無據意奉情的態。他怎有憐香惜玉的心。從這句話裡邊。只少也可以曉得個人的行動。必定要隨時注意的。那們現在她不知道反求諸己。一味的貶抑人家。以爲可藉內明白。己的純潔高尙。豈不知道是太拙了。非但自己的人格。不能顯得光明磊落。而且反倒越露出卑汚的樣子了。我想一個身受大學教育的女同學。絕不至於這樣。並且按平素對於女同學的觀察。也不至於那樣的小氣。所以談到這裡。我就不相信那篇作品是眞正出於女同學之手了。假如若是一個男同學的。而假託女同學的來說話。那更是沒味極了。因爲我們無論在那一個團體裡邊。顯然不能給她爭名譽。也不能隨便破壞她的名譽。你若那樣做的時候。豈不是將所有全體男同學的名譽。都付諸東流嗎？同時你假託女同學的。是更把女同學的氣質看得太扁小。人格看得太低下了。那們你不但不能取得女同學的歡心。恐怕還若遭她們的忌恨吧！若這樣一說。你是不是全體男女同學的一個罪人呢？如此的一件損人而不利己的事情。你又何苦去做呢？啊！我知道了。你說的種種。也許是你自己的一個供狀吧！

恰好從四月七日的本報裡。如明白的承認她是一個第三者。她說：『幸而我以經濟的關係。莫能入上大學。否則我也要受這個痛苦了…』倘或她的所供是實。那更是自討沒趣。因爲你既然不是個中的人物。你怎能眞知道個中的底蘊。既然不能知道詳細情形。僅憑着不可靠的消息作根據。那是何等的盲昧和唐突呀。而且在末後你既然指出『…使是附中那些個…』一句。足以見得你是那些附中的同學。有些過不去的地方。那們你又何必牽扯全體的大學同學呢？你要知道一個人不能隨便的說出話來。尤其是受過教育的人。若是一味的信口胡云。不顧一切。那你不僅爲你自己的人格打算打算嗎？你也曾經想到第三者的地位的難立嗎？因爲若想做一個第三人。必得先有清楚的腦筋。然後加以詳細的考察。最後纔能作一個正確的判斷。那才能有一點的價值可言。若是不然。任憑了主觀的錯誤認識。來給了僞話的評論。而促成『誤謬的批評』。那是何等的可笑可恨呀！

最後我還有一句話要奉給綺姍。就是我並不是和你有什麼冰炭不相容。也並不是說在一個團體裡頭。絕對沒有壞的分子存在。祇因你所說的話。太闊泛了。太不合乎邏輯了。許多好的同學被你罵的太甚了。所以此後請你無論對於什麼事情。要仔細的斟酌斟酌再鳴吧！

一九二九。四。七。於寢室

痛快之事 (小天)

古墓吹簫。祭視晚日。
一篙水碧。淡蕩江南。
過振山下。傷英雄悲。
夢藝術畫。見詩人喜。
○
讀萬卷書。行萬里路。
罵死國賊。飲醴濃酒。
血染黃沙。身殉正義。
寬均淡涼。多著小說。

閒話

看白戲 (六)(冷佛)

至實在情形若何。當長官的應當知道。且不但應當知道。還應設著方法。徹底改良。所謂徹底改良者。亦不是瞪著眼睛。渾查擋邊下的過錯。須有功的就應當賞。須有材的。就應當用。第一要尊重提高軍警的身分資格。各國軍警。都是爲衛國保民的。當個軍警。異常尊貴。吾國與各國比較。殆如霄壤。有常言說好人不當兵。不知在廿世紀的軍隊。不是滿清專制的狗腿子。也不是綠步兩營兵勇。更比於馬弁戈什哈根本不同。一不是官長的奴才。二不是私人的僕役。以言地位。如果在戲園一坐。則所有場內秩序。即負有維持保護的全責。無論有甚麼官長長官。入園看戲。如有亂公共秩序。妨礙戲園的營業時。軍警就有權干涉。無論是誰。就上至總司令。或省政府的主席看戲。亦都應服從軍警。即素日對於軍警。也應提高其資格。若官長的女眷出門。身邊都使用軍警。那就是侮辱軍警的人格。拿著軍警作了奴隸。若長官先將軍警當了奴才。或竟將自己奴僕。提升了軍警小官兒。請問是不是先由長官起。就不尊重軍警當人嗎？第二要增加俸餉。管子說過的。人非是衣食足。不能彀有廉恥。像以前所園子。軍警那宗『以錢爲轉移的』那像。是不是錢少之過呢。雖有如今經憲兵陳司令。公安局白局長。將力的操心整頓。將不法的。像記者所說的那流人。一律都淘汰無遺。選擇官長。也遴選公正可靠的。但心是不少的操心。精神也不是沒費。至究竟成績如何。也就使一個數字查管得緊而已矣。試問要不加查管。行不行呢。古人有一句政治的傷心話。其人存則其政舉。其人亡則其政息。中國出來。又不是法治國家。在地方行政上。更不用說。若永遠是陳司令管憲兵。白局長管警察。所屬官佐。也一個個調動。或者能永遠維持。像如今各戲園。這宗景象。若稍微一疏懈。由衣食薪餉上研究。恐怕就未必可靠。如今之軍警安分。改了他日惡習。也就使長官認眞。還不是根本辦法。若求著軍警們眞個的靠不住。除是顏曾思孟。那樣有聖德的人。來作軍警。今日人民。我恐怕靠不住。

▲一白之人如利刃昇常遲鈍之日但歸終應加注意西乾東吉▲二黑之人謹慎不足之時有招來口舌病災之虞南西乾吉▲三碧之人一味專心前進之時有失敗之虞北巽南吉▲四綠之人事半易生紛和彼時間諸長上行之大吉北南東吉▲五黃之人殺氣當前事多誤謬之日並須注意飲食南西乾吉▲六白之人勿求急速立功採取漸進主義最爲安全之日坤艮北吉▲七赤之人雖有多少之苦膽然大體可以成功之日艮坤壬吉▲八白之人爲人之事袖手勿前應可安全南西丙吉▲九紫之人徐徐同吉進行之日但投機事業大凶乾東乙吉

曆四月十四日　舊三月五日
日曜　己丑　先勝　收　房宿

黑龍江呼海鐵路工程局招標承包各項建築工程廣告

本局現擬建築房屋多處灰坑一所煤台一座計分三標如下

第一標　總局增築宿舍四十四間　松浦車站新築灰坑一座

第二標　海倫站員司宿舍二所　海倫站機車所一所　海倫站煤台一座

第三標　呼蘭站重修員司宿舍一所　沿線道撥所十所

如願承包前項工程者可於四月十日至廿日到本局工程科領取標單詳細圖樣說明書等詳細估計每標繳圖費哈洋五元無論得標與否概不發還於四月廿五日在本局當衆開標特此廣告

廣告

奉天儲蓄總會有獎儲蓄部招募新戶添聘介紹及代理人廣告

啓者本會創辦有獎儲蓄已歷七年之久計開獎八十四次共發出獎金現大洋五十餘萬元其種種利益已爲人所共知勿庸贅述現正極力擴充招收新號以期人人得有儲蓄之利而免致嘆向隅凡有志儲蓄者務請即日來會認儲庶早得獎金之利益是所盼幸至欲介紹認儲蓄者每次能介紹二全號以上本會即認爲介紹人第一年可得優厚之酬金及車馬費倘在外城有意介紹入儲戶十全號即有代理人資格除第一年應給之酬金較猶爲優厚外一年後代爲收優待費至於一切詳細章程函索即寄或來會接洽亦可諸君有意盍興乎來

奉天儲蓄總會有獎儲蓄部啓

利亞藥房增設治療部啓事

本號現聘左列各名醫每日按時輪流在本號樓下應診

美國非拉得非亞大學畢業　內科專門醫師　楊錦輝大夫　診治時間午前十至十二時

俄聖彼得堡大學畢業　婦人科小兒科專門醫師　奚禮斯大夫　診治時間午二至四時

遼寧醫科大學業北平協和大學畢修業　耳鼻咽喉科專門醫師　陳麗南大夫　診治時間午後至六時

星期日一律停診

利亞大藥房啓

遼寧省城大西邊門外路南

中國電話一千九百十一號

大威公司斥退工徒啓事

敬啓者敝公司以改進社會便利交通爲宗旨且鑒於百事振弱由於份子不良非有專門技能及高尙人格不足以增進社會是以招考工徒就其資格授其業前當開幕伊始敝公司所收學徒考試與荐舉參半彼時惟恐程度不齊特三月爲限甄別優劣優者留用劣者令去缺額再招早經發表在先全經敝人自考試及甄別所根據者平素成績及學識能力各節之學徒程度差欠約去數名似此苦衷恐原薦主及學徒貴家長未能諒解特登諸報端謹此布陳統希亮詧爲荷

大威公司總理張大威謹啓

大威汽車北分廠開幕啓事

由四月八日起至十四日止　大減價七天照價目表七扣　使用獎券尤爲便宜　不收小費　乘客載重彩車轎車貨車　靈車極多　隨叫就到不悞主顧

地址大北關東橫街路北便是　電話總局一五九三號

哈德門香烟確保純潔

註冊商標

調味精粉

味の素

擔送禮物

山珍海味把禮送滿々的一挑又沉又重，若是其中缺了「味之素」那就一切美品俱味無，得到的人反覺着禮輕，豈不是無謂的白送人情……

近有假貨冒出販賣多貪賤購請留意以免受欺

▲各處雜貨舖海味店醬園茶莊等均有代售

C-95

使此孩康壯胖者 乃嬰孩自己藥片也

小兒瘦弱多病其父母每以爲非用補品不可其實小兒身心純潔其身體不佳皆因腸胃失和所致故需要補品者殊少而需要腸胃專藥者實多嬰孩自己藥片卽小兒腸胃病專藥安穩奇効早已有口皆碑山東青州府天成和氏工廠王君文卿來書云 小兒天成現年三歲生後一月卽常生病鄙人深知爲發嗣偶閱嬰孩自己藥片小冊卽便購取一瓶與兒試服不料一瓶未罄立見奇效不特病去身强而且重量增至卅四磅足證此片具有除病强身之功可感也 嬰孩自己藥片總治小兒發熱肚痛嘔吐腹瀉食積便秘抽搐蛔虫傷風咳嗽以及出牙各症 定價每一瓶六角每六瓶三元郵力在內遠東總發行上海江西路六十號韋廉士藥局各藥房均有代售

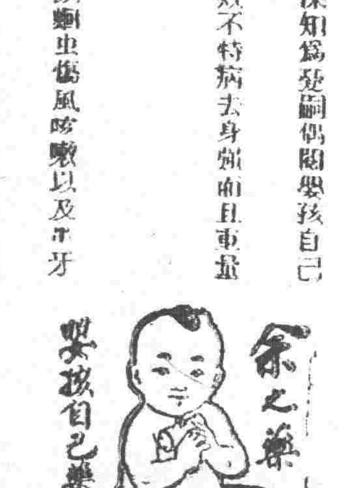

胃腸病者之大福音

本劑爲蒐集晚近化學精粹盡透醫療奧義與調劑技術絕頂苦心研究之結果始得創製販賣各從來所有胃腸藥中固無與比倫其効力之神速可使多年老病爽然若失經多少病人之實驗確認爲無害有效此可謂本劑一大特長亦可謂胃腸病者一大福音也敢乞苦於胃腸病諸君勿再躊躇速服本劑恢復原來康健成爲活動社會中之最優秀前導者力其他因胃腸病而引起一般病症例如失眠四肢癱冷推想及記憶退縮顏色蒼白皮膚乾燥頭痛眩暈等服本劑無不有效

▲預防之一分錢勝於治療之一百圓
▲諸位對於活動泉源之胃腸不可不強健
▲胃腸若是強健營養無有不足之慮
▲全身營養充足無論何種病菌不得侵入因此可得以全智可能爲國家社會作一番偉大流芳之事業

主治効能 慢性胃腸嗄兒、腹痛、胸痞、食傷、嘔吐、消化不良、胃痙攣、食物中毒、

主治 慢性胃腸嗄答兒、腹痛、胸痞、食傷、嘔吐、消化不良、胃痙攣、食物中毒、

胃腸藥

吃了就好 昭和一服藥

用昭和一服丸 可以完全根治現時已能愉快作他所的好運動

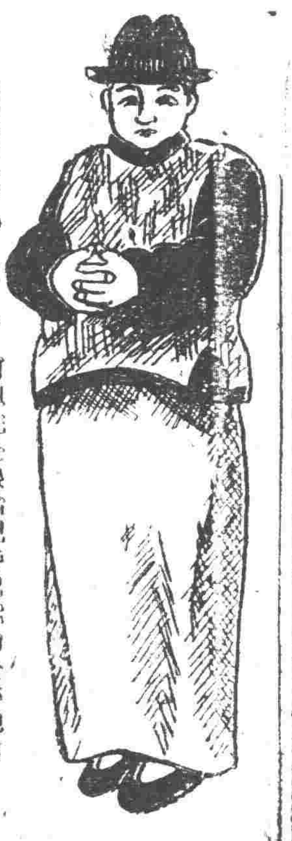

受苦數年之胃腸病

新藥發賣種目
昭和コロダイン
昭和せめん圓
昭和固腸散
昭和快通散
昭和袪痰散
昭和資婦湯
昭和通經劑

總發所 昭和洋行 大連市三笠町五
特約店 井上誠昌堂 大連市浪速町

特約店
奉天 井上誠昌堂
安東 井上誠昌堂
青島 井上誠昌堂
長春 井上誠昌堂
哈爾濱 旭昌堂

脩理鐘表 工料精妙

奉天中街 亨得利公司 老大西門裡

人人滿意 家家歡喜

▲長春▼

權運局標做軍衣

本埠吉黑権運總局長新造舉現因天氣漸暖宜著單衣該局緝私隊及衛隊尚著棉衣不便服務特招商定做士兵灰坎布單軍衣八百九十一套連同軍帽肩章及裹腿包括在內每套以現大洋二元七角爲最高標價又軍官灰嗶嘰呢單制服五十九套連同軍帽肩章以現洋十四元爲最高標價如有承做者速來本局庶務處索看貨樣並繳保証金現大洋五佰元領取標單以備填寫定於四月十五日午後一時爲投標期云

教養廠廠長易人

本埠貧民教養工廠廠長宮國弼自去歲任差以來對於工廠事宜大加整頓不遺餘力頗爲上峯所嘉許該廠長現因他事懇請長假蒙新任馬知事照准所遺廠長以公安局司法科二等科員李振芳調升於昨奉到委任到廠視事云

省府令保護外僑

本埠爲北滿中樞華洋雜處日昨當局奉省令以准南政府電開現在軍事方殷地方治安關係重要亟應加意防範所有各國僑民生命財產尤當切實保護勿得疏忽除分電外務希轉飭所屬一體遵照云

▲吉林▼

處長校閱

本埠公安管理處處長兼保衛團管理處總辦王之佑自到任以來對於管團各事不遺餘力茲定於本月十二日先行校閱省會公安局所屬各區隊俟完竣後再行定期赴各縣實行校閱云

▲黑龍江▼

賚處長清廉自矢

黑龍江公安管理處長賚驍芬以建設新中國物質建設在生産而心理建設尤爲政治及一切改革之基礎在警察官吏賢否關係地方人民安危乃江省警察向來用人不察材識優劣祇憑關節有無貪婪之習錄是倖進以利藪視警察以人民爲魚肉積習相沿特現愈下又綜望廉潔從公綏靖地方故本良心作用力挽墮落廢瘝自就職以來干謁私室求職公門者一律拒絕茲恐商民或仍以爲政貪婪之惡習防受不肖之徒欺詐撞騙爰於日內明白曉示有紮解釋本人清廉政見共期上理特行佈告謂警察官吏之賢否係乎地方人民之安危查江省警政積習已深警察官吏其奉公守法盡心地方者固或有其人而枉法殃民損公私利不顧天良者比比皆是推究其故多緣用人者不察材識之優劣祇問關節之有無由是倖進之徒貪婪之輩知非納賄於私室不能受職於公門以財貨之多寡定差缺之肥瘠以利藪視警察以人民爲魚肉以親民之官肆搜民之政種種弊端殊堪痛恨本處長材識短淺心地光明仰體省府望治之殷今人民付託之重故視事以來夙夜兢惕以策固公安爲己任用人不持己見除煩務盡根株不惟自律嚴杜絕干請對於左右親信亦無或敢干以私者應幾衆策衆力正己正人爲全省保公安爲人民謀福利凡我父老兄弟曲體斯意不宜妄冀非分乃迭聞有不肖之徒託於從前之惡習或冒充本處長之親戚或假託僚屬之親知在外招搖詐騙無忌憚藉口運動差缺有心詐取財物誣衊無知受其欺騙其誣衊警官名譽者害猶小其惑亂地方聽聞者害實大也若不從嚴取締何以儆貪冒而正人心除派員嚴密查拏重懲外合亟佈告商民人等一體知悉自佈告之後倘遇有假藉名義妄言運動警察差缺者准人民指交來處或指名告發一經查實發奸者有上賞作奸者繩重法懺不得挾嫌誣毀致干反坐國法無私其各凜遵勿違云

▲大孤山▼

無疾暴卒

孤埠前商會會長王漢章之長子王板喬年方而立爲人忠厚寡言日前因手足失和因氣生憤因憤而渴遂飲涼水一碗竟爾無疾暴卒云

署長赴安

孤埠水警第三分署署長姜鴻恩因安東水警廳長樂奎五接任該伊始分署長例須赴安道一並面稟水警一切事宜三五日即行回任云

▲東豐▼

王知事撤懲屬員

東豐縣知事冠君自蒞任以凡百庶政極力整頓剔除積弊不遺餘力茲有署內一科郝助理員屢誤要公應即撤差科員某某等三人因有在外吸食鴉片情事殊屬不檢着記大過一次並罰俸半月以示薄懲均於四月一日發表若王監督勵精圖治百廢俱興賞罰分明以致屬員咸勉從公振刷行政堪稱良吏云

陶傳達送廠習藝

東豐縣知事王冠九以該署傳達陶鎮華設賭漁利招攬地面種種不法業經查實除斥革外並依法懲辦當於四月一日送教養工廠習藝以示懲戒云

▲西安▼

令暫緩折毀祠廟

西安縣署奉遼寧省政府民政廳訓令案奉省政府令開前因本省易滋伊始對於拆毀宗教毀誠祠廟各事分於去電令行各縣嚴禁制准內政部電開三個月以內停止拆毀祠廟等因並於從日代電飭遵在案茲奉東北政務委員會令發內政部所頒神祠存廢標準查此項存廢標準係爲參考起見而各省拆毀神祠頗滋紛擾報紙每有登載可爲前鑒本省各處神祠名與古蹟名勝有關尤未可濫行撤毀合再通令各縣在未奉本府拆毀明令以前無論何項神祠不准拆毀以維治安而免糾紛除呈東北政務委員會並分行外仰即遵照計發神祠存廢表一冊等因奉此查拆毀祠廟一案暨奉省政府先後電令嚴禁自應飭屬公爲保管勿任濫行毀壞致起糾紛仰該縣知事飭所屬一體遵照此令張監督奉令後已分知所屬遵照云

令造職員姓名冊

西安縣署奉遼寧省政府訓令內開案奉國民政府行政院令奉主席諭現在全國統一極應編輯各機關職員錄藉查即由文官處函知各機關詳細編制系統表暨委任以上各職員姓名別號籍貫造冊呈送等因張監督奉令已分令各機關填造表冊云

▲黑山縣▼

郵局總巡員蒞止

遼寧郵務管理局總巡員李毓元於本月七日到黑山郵局調查該局各種事務是否完善閱郵局李局長所辦理匯款及各項事務深蒙巡員之嘉許考查竣事於七日晚乘通奉火車返遼覆命云

四月份現洋法價

黑山縣公署奉省令謂四月份現洋法價每現洋壹元兌奉票三十元縣知事王如山奉文後於四月一日在徵收處門前佈告以期人民週知而使遵賦云

米珠薪桂

現洋日見騰漲百物價格因亦增高昨日(八日)秫米每斗竟至六十元左右秫稭每百捆亦在一百二十元之譜誠可謂米珠薪桂一般貧民大有叫苦連天之勢云

注重清潔

本邑公安局查邇來天氣日和暖各街巷所積穢物不免醸氣發生臭氣如不清除恐與公衆衛生有礙特於日昨飭令商民一體注重清潔而免發生時疫云

▲錦縣▼

新民小學校開課

張漢卿司令長官慨捐私囊飭令各縣代辦新民小學以資培養青年等情業誌前報茲聞錦邑教育所長王汝忱奉令後趕緊籌備租定校址新民第一校在東關委劉秉奇爲校長新民第二校在車站委邵樂爲校長均已招足學額於三月一日實行開課矣

公安局平治道路

錦邑公安局長馮星五以現屆春季東風送暖水雪消化城關各街道難免泥水載途既碍行旅尤害衛生平治道路爲公安局之責任故特令各分區警察遇有泥濘趕緊督率苦力限日填平不得推諉致干査究云

師範參觀團回校

高橋省立師範校長胡新凡教員王悅封帶同該校第十一級學生廿餘人來錦參觀各校教法以資借鏡曾誌前報茲聞該參觀團到錦數日業將城關各小學參觀完竣由胡校長帶同回校

十二旅追悼連長

駐防錦縣金家屯大營東北陸軍第十二旅王連長因事由營進城於夕陽在山之時回營行至城外山嶺前突遇匪人用槍擊死迄無蹤跡該旅以王連長慘遭暗殺特於月之二十九日開追悼大會并排長以上四員挽聯用表哀痛之意云

蘇局長兼任諮議

錦邑常關局長蘇子孚曾任包頭稅捐局長頗著成績此次接任錦縣常關對於稅款較前長徵數倍省政府除傳語嘉許外並任爲省署諮議蘇氏現已奉到委任云

▲錦縣金家屯▼

考試傭員

錦縣縣政府各科非常忙碌人員不敷應用齊縣長有鑒於此特於六日命題考試傭員是以願充斯職者均行報名投考云

糧商被罰

現洋暴漲各物無不飛價茲聞錦縣東關福源和同泰豐寶泰永福和與等糧商因秫米沒行多要四元被齊縣長查知當即傳到縣署每家罰現洋三百元以懲高抬時價之罪云

▲松山鎮▼

判歸前夫

錦邑八家子住戶劉岐生之一女現年二八嫁聘韓廣田爲妻該女情竇已開時與同屯李樹元有染奢願偕老日前韓家迎娶致生口角兩相爭鬥後經該女至地方法院聲訴拒絕前婚當經法院院長仍行判歸韓家迎娶民風日下於此可見云

妓館烟案

錦縣薛家屯二等娼窰四紅班搭住妓女花鳳仙年逾花信貌僅中姿昔獻梨園丁青衣花旦因藝色不佳嗜吸鴉片以致債臺高築被其夫押入妓館操皮肉生涯有日有人捧場事尚稱不惡不料該妓於昨四日與□軍官一榻橫陳吞雲吐霧被軍警稽查處偵知將妓與軍官一併綁赴稽查處訊辦後事如何容訪再誌

▲錦西▼

保甲改編公安隊

本縣保甲原分八區每區設區保長一人刻已奉令改編一二七八四區第一中隊隊長以前警察馬隊隊長梁廣餘充任三四五六區爲第二中隊長以前三區保長裴有林充任至一七八四五六等區保長均爲分隊附委屬於各隊所有騎兵中隊長尚待省委暫以原有保甲馬隊分隊長裴有才代理已於四月一號改編就緒云

陸軍移防

駐錦西縣陸軍第五旅七十團所部各營連日前奉令移防月之五號業經該團中校團附王之翰率同所部各副官長等前來五區虹螺峴街協同區官區保長並商農各會長等檢驗防所奈因該鎮街房間狹小未能完全容納僅將團部及特務連駐於鎮街其餘營部及各步兵連均分駐於錦西暑山屯兀山子等各大村屯王團附對於檢驗應駐各防所均係寬房大院爲商農各界所公允並無壓迫商民之情形刻聞該團已開至虹螺峴防云

局長晉省

本邑公安局長張鳳池前奉省令將甲改編業於本月一號實行諸般就緒加以地方安謐政治成宜是以先行請准短假晉謁上峯面稟要公所有局中事宜暫委王科長麟書代拆代行云

▲新民縣▼

少婦輕生

本邑後街福興園閻壁住戶李贊臣之兒媳年甫二十二歲於七日午後未悉何故自縊身死已經縣署檢察官吏勘驗因何自縊俟訪再誌

▲台安▼

傳令植樹

台安縣李縣長坤因上屆植樹節以重林業是以責令公安局傳令各商號門前補植樹林以期觀瞻一面並市政一區下旬半分局長奉令後於本月七號派警傳令各商速行補植不准延誤云

糧價回落

近因現洋價值日見提高奉票騰落紙張被夏曆二月二十五集市初到糧車每斗傳六十元後因商農競買竟提漲至九十一二谷草每百斤由八十元提高至一百四十元一時之間集市上頓成恐慌狀態其他貨物亦均提價二倍有奇今集二十八日因糧車雲集洋價亦漸見跌人心稍爲平穩糧價亦大見回落紅糧每斗僅售六十五元商民頗覺滿意云

春麥無望

台安縣境入春以來未落透雨早風屢作地甚乾燥據老農云二月清明其播麥之期當在清明前數日耕種將來收穫子粒定主仕好若本年清明爲二月二十六日因未降雨故種麥之期已過如此數日內再不降雨春麥將無耕種之望云

催建築費

本縣教育所長傳令章對於教育尚抱急進主義故對鎮各校學齡年兒增加校舍多不敷用是以各校屢有添建校舍之舉茲本縣第一小學因校長張國威辦學熱心學生日增於去冬已請准縣署添建校舍由於一區畝捐內撥付日昨已指定小洋十元因將動工之際故昨派人催繳該項建築之費云

赶辦交代

台安公安局長宋俊忱現已奉到省處指令將該局長調陞東豐縣公安局長遺缺以趙權員接充聞趙氏不日即能來縣接事故該局現下赶辦交代云

▲洮南▼

整理路政

洮南市政所長王稚農公安局長張桐岡爲地方公益交通便利計於四月初會議整理路政辦法出示佈告分段興修以免夏令雨水連綿交通不便王所長張局長爲地方公益不辭勞瘁矣

局長易委

洮昂鐵路局許局長請假照准遺缺經上峯委任萬局長接充該萬局長已於三月下旬蒞洮接任照常視事云

▲開通▼

騎兵過開

昨十日有二十五團騎兵一營由双山縣一帶剿匪大獲勝利經徐團長親率凱旋路過開通分住商店翌早起程直往洮安防地矣

保甲改組

本邑公安局長張豐祥日前奉到遼寧公安管理處通令將全縣警察保甲一律改爲保安隊張局長奉令後即委宋西侯課長赴日改組保安隊造冊備案查保安隊長張豐祥兼帶隊由邊督査正兼任以致中隊長爲吳永清云

建築校舍

據教育界消息張長官令開通設新民小學經教育當局籌畫再三將前農會房舍拆除新闢校舍地址重新建築以作永久基礎是否確實俟訪再誌

捉獲煙犯

西街住戶楊某房東盧某素有烟癖屢經公安局取締但嗜好難除日前被北門巡長巡邏抓獲連同烟具一併送縣懲辦云

▲洮安▼

王營附調升參謀

本邑防軍步兵二營營附王滄灣久歷戎行學術嫻熟近被旅部調升該部上尉參謀日昨赴洮任事臨行時各連官兵均赴站恭送云

范連長賞罰嚴明

本邑防軍步兵二營八連連長范國卿率衛防長自駐本邑以來對於所屬士兵不時訓誨士兵毫無不法行爲昨因軍士小有過犯當即棍責四名並誡以嗣後勿再違犯致干咎戾知者咸謂該連長賞罰嚴明云

派員查學

本邑教育所長姚振先整頓教育競進不遺餘力刻以各鄉校教員恐有怠忽學生處特派司務員顏世珍李翼華等二員赴各鄉校視察藉以不逮免其怠忽學子而重教育云

現洋法價

本邑地方各機關昨奉省政府令開謂三月份現洋法價業經規定以示限制校應按奉小洋三十元收納該各機關已遵照實行云

隊長易人

本縣公署王隊長近因有別故請准長假遺缺徐監督以張雲閣接充已於昨日正式交接清楚云

米珠薪桂

本邑近日饑法倉毛因之百物價貴其中尤以米與柴爲特別計秫米每斗小洋四十餘元秫稭每百捆小洋五十餘元在城一般小戶無不叫苦云

商會遷移

本邑商務會因房所住房所房東陳子陽擬從新建設市房該會當在南街賃妥宋明新門房五間於日昨搬入辦公云

▲雙山縣▼

抓獲賭犯

本縣第一區區官王寶祿久歷警界作事勤能對於賭風甚盛若不切實抓懲於地方治安害非淺鮮特密偵賭多名赴各鄉查拿當在城南吳家窩鋪抓獲賭犯王某等三人即帶局轉送總局罰辦云

遵令植樹

本邑李縣長會同劉縣長遵令於月之五日率全城學生赴王平莊苗圃舉行植樹典禮考查所活之樹增加數倍將來森林諒必茂盛矣

▲安圖▼

赴黎剿匪

東北陸軍第一旅第七團當團長率帶全團軍隊於七日由卧虎屯車站開到双山閘明日即赴黎境剿匪云

巡官調換

本邑一區巡官凌東陽奉命調充四區大句子巡官遺缺以二分局分所巡官段喬超升充至二分所巡官一缺經劉局長另委程志宗接充各該巡官均於四月三日分別視事云

▲樣子哨▼

魏監督躬親植樹

金川縣監督魏運衡以前奉省政府令本省植樹定於本月五日舉行是日昨(五日)率同警學紳商各界親赴邑西馬鞍山麓舉行植樹典禮云

河冰解凍

本街之三統河每至隆冬即行封凍現際陽春氣候漸暖是以日前桃花水漲至日昨(六日)河冰解凍一時水湧冰塊有聲亦本鎮春日之大觀是以兩岸行人多行駐足焉

▲餘積屯▼

少年輕生

邑北六區管界流水堡村富農王洛有之孫年方十六娶媳僅八載月小夫婦甚爲和諧祖父家人莫不鍾愛之詎該少年近忽生厭世之心竟於日前吞食阿芙蓉殞命人均莫解其故焉

▲康平▼

巡官逝世

本邑街市區巡官霍海樓自蒞任以來從無懈怠之心不幸於三月二十八日偶患急症醫治罔效竟於次晨八句鐘與世長辭矣

▲清原▼

縣長巡視

月之五日本縣劉縣長率同公安局張局長赴大自銀河巡視各帶差弁一名往在警區次日早八鐘到保甲查點人數復到學校各班查視並有訓話鼓勵學子十點回區召集村長副暨地方耆老到區講話詢問民間疾苦多時始張縣長歸來遂赴街西歡迎云

廳長錦歸

遼寧財政廳張廳長係本縣五區大蘇家子人宦遊多年未嘗歸家去歲榮任本省財政廳廳長亦未旋里昨四日由省歸來係因清明節回里祭掃事前未聞知僅本縣劉縣長姜局長到站歡迎該廳長輕車減從僕從隨者弁二人亦未下車移時即行開車云

▲通化▼

小心煙火

第一區代理區官袁尙武爲春風乾燥小心烟火昨日(初七)出有佈告略謂風乾物燥之時所有路上吸菸抛棄灰燼與夫伙房小店飯館柴草鐵爐鍋灶煙火力爲營業者務須時加小心以免火災及池魚倘有故違若定行嚴懲不貸云云

同類相殘

據東路來人云久踞雞冠溝一帶之著名匪首張話匪子與其同類綽號九山之匪首九山素有惡感植樹節張匪率領嘍囉與九山拜節突將九山之黨匪繳械併將九山綁解本巢擬以嚴刑處置而後正法同行者有九山之近友向張匪疏通求其緩頰張匪允之且釋其縛是夜張匪九人均斃於九山之手卒嗚呼若干軍隊數次搜剿而張匪數次脫逃今竟斃命於同類且睹上六小槍枚十餘桿其亦惡貫滿盈之報也查張匪之略歷於十六年由刀匪投降後歟其會長而改行胡匪東南一帶騷擾造福今反脫却天誅定該匪之幸也

期豆行小

安東電近日該處元豆現行每百石一千四百七十五兩(大斗)查通化現行每石(小斗)四百六十元(奉票)惟期豆行情大紙每石僅値奉票十二張云

求利折本

本邑世家子王姓者長於經濟學預測現洋日後必漲因將自有雞冠溝之田產於去春出售八萬元(奉票)以備買現存備之用不意嗣後洋價動搖無常漲落遷延至今已漲至四十七八元之多而終未成盤一元亦未買入仔細核之經濟不成竟折本三分之二矣嗚呼冤哉

▲雙城▼

郵局長請假省親

郵政局長夏金鏞直隸靜海人蒞双三載對於往來郵袋匯票等事無不親手檢驗不辭勞瘁今因親老特請准短假四個月旋籍親双城局長遺席由郵務管理局委王君前來接替業已双方交接清楚夏君於八日攜眷首途南下一般友人各界領袖咸至車站歡送云

馬車罷市

公安局朱海珊局長以邑內四輪拉座馬車自中東鐵路通車後逐漸蕭條年復一年併無定准車價每見市上乘客與車夫口角者不勝枚舉而馬車夫每遇幾工婦女軟弱之人乘坐馬車稍不檢點即被車夫訛詐朱局長欲將馬車逐次編號定准價格按站索費以免彼此爭執併欲令車夫穿號碼之衣服庶幾一見即可認別尙有乘客失物以及特別事故便可找出頭緒不致案亂月之七日此令一出一般養馬車之家及車夫等咸不悅服決意抗爭馬車皆不上市拉座罷市一天昨八日街上才有馬車但未悉此事如何解決耳

▲扶餘▼

公安局教練官長

本縣公安局長張作樹現以警政改組職務自應竭力革新以求進行於四月一日實行招集各官長每日假教練所教室上課一小時以資養成人材而維警政教員由各股員教務主任担任云

教練所照常上課

本縣公安教練所客歲因冬防吃緊停課三月補助冬防現江河解凍將冬防撤回於三月三十日照常上課云

▲賓縣▼

險遭滅頂

賓東新甸鎮住戶周學禮之厨役(名未詳)昨因事前赴江北行至江心將迎北岸偶一不愼陷落冰窟幸有輪船工人望見赶至救護未致殞命云

自取其禍

本邑南門外路東王家菜園子六日早因以火燒馬糞作肥料伊將糞燃着進屋別作他事詎料風吹火盛將房燃着經消防隊及商戶齊至撲救幸未殃及他戶云

▲下九台▼

盜犬被毆

現時狗皮價昂一般之宵小賊視爲大運亨通遂相率日夜出動巧施盜狗技倆是以站內外失狗頗多月之六日本站勞工宿舍養畜黃狗一頭被偸兒偸盜適苦力某瞥見當即呼衆俾以老拳偸兒始鬼脫而去

逆媳毆翁

距本站二十里之飲馬河西農民高作雲之兒媳年二十許潑悍異常翁姑視爲獅虎六日午炊未熟因何稍拂其意該媳遂將其翁拖倒室外毒打不堪幸其姑在旁乞憐始行作罷世俗而有此潑悍之媳實屬倫常之變焉

▲延吉▼

張署長慎重入籍

本縣地處邊陲華韓雜居大好沃田經入耕耘因將韓民耕我土者謝作墾民准予入籍以期主權不外溢乃近數年來其漂流無定之韓民聲請入籍者甚多考其已往多數曾入日俄籍而未脫者竟復在我官廳請求入籍殊屬非是故延吉交涉署長張小齋爲彌亂萌特行布告各區凡有流民之入境者一概不准請求入籍弗得收受云

市政籌備處成立

交涉署長張小齋于四月一日奉省府訓令兼市政籌備處長專辦道路溝渠衛生等項並將商埠市政亦歸併市政籌備處辦理以資劃一事權而便着手進行云

注重路政衛生訊

公安局永局長昨日布告大致謂時屆春末夏初天時漸長雨水連綿不可預測查本街路政亟應整頓以便行人而壯觀瞻故特將各處之處積有汚穢之僱物用苦工清潔以防衛衛生之障碍云

請立醫學研究會

本埠藥行尙未立會因而醫術殺人或以僞藥亂眞者屢見迭出去歲春季有醫士何化風提倡成立醫學研究會擬妥簡章二十五條呈請立案已蒙吉省總務處延吉道署暨察廳縣公署批准成會研究旋因何君他往遂致瓦解今日何君又復來延仍然提倡立會以便研究醫學但前擬簡章少加修改現已分別呈請各署使其牌示後再行着着進云

天圖路調動課員

本城天圖路公司運轉課員黃紀元因事呈請長假曾誌本報茲聞該路兩總辦查營業課員潘釆如老成練達堪以勝任遂擬委任承乏至所遺營業課員即以車上查票員何某升充當於日內正式發表云

賑糧運價規定訊

吉林省府於延邊賑糧起運時曾電令張交涉員就近向天圖圖們二路交涉減輕運費在案茲聞經張氏交涉結果計發放延琿汪三縣賑糧共爲紅糧二萬二千餘石小米一千五百餘石天圖路係以督辦名義特飭減收半費至朝鮮方面鐵路則按八折減收云

公所將移駐署外

本城公安局第一署共分三個分所除第三分所年前派駐商埠街外其一二兩分所向駐署內俾制大什字街以東爲一分所界以西爲二分所界各巡官各按管界辦理警察事宜迄已多年茲聞署長彭遜謙以一二兩分所巡官長警均駐署內于事權及照顧諸多不便遂呈准公安局將該兩分所移駐各管界內以期辦事上之便利兩分所巡官現正覓租房舍以便遷移云

宣傳衛生

台安局衛生科長于得瀛在通俗講演所宣傳衛生事宜無如民智不開屢有違犯衛生者因此欲提醒民智於四月四日張貼標語「早起早眠吸點衛生空氣是衛生要道及生冷食物萬不可用的」並派長警按商戶指導設立水補潑街以防風土之害云

會議修橋

衆延吉市政籌備處處長張小齋見於布爾哈通河大橋去歲夏季被水沖斷交通發生阻碍時有覆溺死者勢非重築大橋無以利交通是以日昨四月二日特約吉鎮師與參謀課張局長保監督及地方各機關首領並士紳於下午二時許在河南交涉署會議修築大橋事宜結果修築費非現大洋三萬不能敷用而其款由兩項分担一由十八年度車牌捐項下撥一萬元二由自治會項下撥二萬元但此款尙未收入暫由商務會先行墊辦現已布告招工包修云

局長辭職

縣屬烟筒溝商埠警察局長伊齡九蒞任二載早有去志茲於四月一日呈請交涉署張小齋署長蒙照准另委署內崔崇綿接充警察局長伊氏正辦交代事宜新局長接收後各職員必有一番更動云

▲林甸▼

旅客暴卒

本邑西街孔家花店四月一日住有大通鎮來林之無業客人體某一名聲稱身染肺症特來延醫調治第二日自請某醫士治療川葯一劑毫不見效竟一命嗚呼該店當具情報告縣政府張縣長即派員檢驗視無異情由死者身上搜出現洋七十元仍以該款悉數備買棺槨掩埋殮地云

▲綏化▼

公安局長出巡說

公安局張局長自到任以來整飭內務近已大致就緒惟外鎮區所分駐之警察情形如何應否加以改進非親予視察不足以昭核實故近日張局長有赴各區巡查之說是否確實姑誌以待

保安隊分駐綏境

綏化縣境自陸軍裁併警備隊遣散後城鄉鎮均感空虛近日全省公安第三大隊李隊長帶領所部分駐本城及雙河興隆各鎮以保治安而衛地方現已張貼佈告俾衆週知云

軍警稽查處撤銷

自騎兵第二旅縮編後旅長寄國綸即以軍警稽查處在可裁之列現已仿令該稽查長將所管事項趕速結束以資撤銷刻已辦理完竣所有人員士兵均一律解散云

重申煙禁

綏化烟禁自二月底由縣府出示禁絕後因地方情勢關係未能一律掃除今復重申前令於四月一日起實行斷絕所有從前藥店均令一律收束不容再行敷衍如有陽奉陰違私行售賣及吸食者一經查獲決行法辦不貸聞連日中業已抓獲烟犯數起云

發現僞幣

近來市面上發現一種大洋五角之廣信公司僞紙幣紙色花紋與眞者無甚差異故一班商民一不加愼即受蒙蔽並聞海倫縣街亦發現此等多數僞幣其行使人有被獲之說望我市民加以注意也

開演武術

近有武術團一行二十餘人到綏假綏遠舞台演各種武術演員均係徒手由戲柔術運動之妙於月之四日晚開始獻技觀衆頗爲喝采云

招募新兵

近有兵士不時在手執招募之小旗一面招募新兵有持紅色旗者有持白色旗者均係江省陸軍機關惟聞應者寥寥一時不易募集云

無恥已極

西門外住戶于某之妻不守婦道不安於室因議價姘識但雙方交易尙未完結而姦婦姦夫已在于姓家雙宿雙飛似此三角局面不惟於風化攸關久之成釀成他變故說者謂此等事件可稱無恥已極云

▲呼蘭▼

嚴禁軍警夜行

駐呼東北陸軍第一旅長兼剿匪司令馬占山爲防衛治安計會同廖主席公同布告夜間凡十二點以後除指定軍警巡邏街巷及關係者以外其餘軍人不准擅自遊行如因公外出必得答口令方准放行致商民人等夜行必帶手持燈籠以資識別並須遵從軍警檢查無論軍民夜行每遇卡警喝問口令不應擅自行路否則准卡位軍警開槍射擊以防不虞云

舉行植樹

本月五日爲植樹節本邑軍政商學各界例放假一日軍警學隊各界均集西岡公園舉行植樹典禮馬軍長廖主席公安局局長及各法團首領亦均蒞場軍樂洋洋頗極一時之盛云

▲慶城▼

實行禁烟

縣政府奉到省政府電令實行禁烟韓曉樓縣長接電後遂於今晨(一日)張貼佈告凡商民人等一體週知不許播種烟苗及藏有烟籽烟土而明禁暗賣之烟藥店亦由此完全撤銷有私運烟土及私吸者一經查出必嚴重罰辦云

調換局長

駐邑烟酒公賣支局局長苗永慶調省另委遺席經烟酒總局特委孫智能接充孫君於三月卅一日接篆視事云

▲望奎▼

農務會改選會長

望奎農會長已屆改選之經該會各評議員暨四鄉井長於四月一號在該會投票選舉縣長親自監視以昭愼重東北鄉紳陳紹禮係北京大學畢業生得五十八票爲正會長劉興佩得五十七票爲副會長南鄉紳叢麟克恭得三十九票爲候補第一該會乎均係青年將來於會事當必有一番整頓焉

理善學校籌經費

本邑理善會長劉會川副會長李萬選房景唐學校主任瑞堂等於民國十六年創辦理善平民學校招生四十名成績頗稱完善因經費不足現經請准臻縣長極力籌周提議籌募八萬餘吊於四月一日開學貧民子弟受惠良多矣

高總辦調査蒞望

本月五號呼海鐵路總辦高雲昆由四方台坐電車來望以調查四望站防支綫之一切應修工程事宜當下榻於永發成火磨即日赴瑪珍監督設佈於萬盛飯店爲高總辦洗塵云

妓女從良

在西市場二等妓館金寶班妓女金寶久欲脫離苦海未能竟作郎現有永發成火磨工頭劉某以江錢十七吊代該妓贖身現已偕出度甜蜜之歲月矣

▲木蘭▼

橋斷傷兵

木蘭縣西門外距城五里許之木蘭河有木橋一座年久失修其橋樑已經朽腐現在河冰解凍日前有西來開防之軍隊行至橋上忽然橋斷將車馬一齊落於河內車上共三人有一兵不知其名立即斃命其餘二人頭部受傷現送醫院治療次日隊伍東旋云

▲綏濱▼

縣名易改之原因

本邑原名綏東縣因縣署奉省令內開查南北統一既已告成該縣與熱省之綏東縣重複該縣既東有綏濱埠爲東行孔道該縣應改爲綏濱縣並附發縣印一顆文曰綏濱縣印等因縣署奉令後除呈報分令外現又咨行全省各縣局及吉省鄰縣知照云

緝私詐財

駐羅北縣興之緝私隊謝秀岩前帶兵五名持械來綏局中與錢一帶稽查計罰多戶約哈洋千餘元彼攜回防越日重來又詐稱技經綏濱縣兵警鄉紳經過查悉前情即防保甲隊長查拿該兵乘隙潛逃四名餘謝及李發被訊明不諱當由縣電省及總局派員復查屬實現將首從分別依法判決報省云

嚴禁煙賭

杜縣長以烟已到期賭可引盜且地近俄鄰國防堪虞除飭警甲認眞查拿外昨晚密派守衛許隊長帶兵夜出至城北吳姓家見吳與鄰人曲某賭賭並吸鴉片立即將人犯烟具一併收押如何處罰訪明再誌

▲興隆鎮▼

隊伍合操

駐鎮二旅四團吳團長五五在東門外操演迫擊砲機關槍步兵全團合操五小時迨至休息吳團長對營連排長軍隊演說二小時之久力戒隊伍團紀律嚴肅隊伍整齊云

▲康金井▼

民衆跪懇趙督辦

康埠市場所佔之民地雖云按公給價迄今四閱四年餘未見如何發價各地主自被佔以後連年吃虧告無容迫已達極點茲者呼海鐵路局趙督辦來康校閱農民齊集五十餘名跪於禮前叫苦連天懇求發價據趙督辦云回頭即行呈請省當軸設法發給云

▲朝陽縣▼

周縣長招集會議

朝陽縣長周鐵錚五號招集警察區巡官會議其條件首則清查戶口嚴禁賭局並清鄉辦法供給各軍糧草之籌備法次則討論修河開顯禁煙政策餘論區巡官等不准私完人命或其他重大案件倘款故違一經查出重懲不貸所有行政各案限各區巡官等五日內呈報縣署云

▲阜新▼

驗屍詐財

北鎮縣管界四卜子街張某爲同興利外櫃赴邊外討取陳債被胡匪綁去杳無蹤跡者七十餘日忽現屍身於烏爾皋村東量溝內耳邊蒨殞口塞綿花繩綁二臂而身棒傷體無完膚經周縣長驗明屍親領回烏爾村共花驗費二百吊均被差役詐去云

生殖靈是補品巨擘

「生殖靈係補品巨擘」。此言係英國皇家醫院藥品化驗所證明。絕非無根據揄揚人之頭語。當時曾有各種補品補力比較表。載諸該院醫藥月報。臚列世界補藥百數十種。無一能望其項背。即如中國從古以來最信仰之人參鹿茸等品。亦覺瞠乎其後。故英國皇親貴族富紳巨賈名姝學士。平時咸以「生殖靈」爲延年益壽祛病靈藥。日服二次。與麵包同其主要。凡遇婚嫁壽慶。必取「生殖靈」作禮品焉。

○生殖靈是春季無上補品。

○生殖靈是治虛第一聖葯。

諸君即日購服「生殖靈」。一個月後。必能使君之親戚朋友見之訝爲何術發壯也。

返老還童 德國新藥 **生殖靈**

發明	生殖靈乃德國政府實驗監製 史坦那醫學名博之世界唯一藥品也 故藥極大 萬試萬靈
區別	男子不可服女用藥品 女子不可服男用藥品 因同一生殖靈 而分男用女用 各有各長 藥品性質不同 幸勿誤服 効力偉大 服後便知
主治	老翁服 回復青春 老婦服 還少姙娠 生殖器衰弱者服 他大強壯 主治返老還少 陽萎早洩遺精精液減少神精衰弱活情缺之症 生殖器發育不全身體虛早老老衰視力減退腸力衰弱 女子月經不調經痛經少性慾減退乳房發育不全不姙症脫髮顏面早衰
效驗	此藥既爲男女生殖力改造秘寶 故無論老少四時均可安心服之 惟於秋日常服 尤爲合宜而易功効 實可名之爲秋令補品大王
價格	男用女用生殖靈價值相同 每盒售上海大洋七元正 每料售上海大洋念八元 外埠通信函購 貨款先惠 郵費在內

遠東獨家經理 上海美商三德洋行

大連分行 浪速町二丁目七十番地
哈爾濱分行 道外正陽八道街口
奉天分行 大西邊門外二經路口

凡東三省境內所售生殖靈其外包皮有此紅色專賣商標

市多假冒 購者謹防

德國政府實驗 男用女用 生殖靈 每盒服七天洋七元 每料四盒二十八元

依照美國中央法組成之有限公司

大連分行 浪速町二丁目七十番
奉天分行 大西邊門外二經路口
哈爾賓分行 道外 正陽八道街口

德國政府註冊生殖靈總代表 美商三德洋行獨家經理

●國內分行●各埠二十六處

代理各埠

江省南大街 中大銀號內 三德洋行經理處
長春北門外 中西藥房內 三德洋行經理處
吉林糧米行 五洲藥房內 三德洋行經理處
營口二道街 中西藥房內 三德洋行經理處
安東道署街 瑞升泰藥房 三德洋行經理處

外埠經售

江省中西藥房 江省德泰盛 奉天大成藥房 奉天五洲藥房 長春興亞藥房 長春泰和祥 海倫錦和盛 海倫久遠長 金州老德記 延吉全泰恒

濱江泰萊西藥房 濱江寶球藥房 大連華西藥房 大連華泰藥房 大連德記西藥 大連廣生堂 三姓同益和 安達中西藥房 洮南德慶仁 雙城華西房

富錦永濟醫院 拜泉錦和盛 巴彥信記書局 綏化錦合公 大石橋長慶長 呼蘭德興祥 克山康德興 青岡店康德隆 農安瑞興隆 瓦房店康德記

奉送

最新出版精美絕倫「返老還少金丹奇書」內載中外驚奇新聞近代才媛影片雅致玉照趣無窮閱者增長秘訣保管強健身體來函函連奉哈分行索取請寄印花不費分文

●購生殖靈 ●謹防假冒

真實保証

「育腎賓」治癒京奉鐵路高橋車站警備第二中隊部王雲塘先生之體質瘦弱操勞過度精神虧損四肢酸軟心跳不眠不思飲食種種病症今接來函感謝特將原信製版附刊以表明眞正「育腎賓」之特效焉

京奉路警備第二中隊部王雲塘先生感謝育腎賓原函內云此藥獨具回天之功允爲世間無上靈劑

金勃先大藥房鈞鑒 [illegible]

哈尔濱

京奉鐵路警備第二中隊部用紙

添精聖藥 補腎仙丹

育腎賓

主治

先天不足 後天虧損 [illegible]
房勞過度 夢遺滑精 腰膝背痛
四肢無力 陽痿不舉 舉而不堅
交不耐久 房事早洩 精液缺乏
子嗣艱難 腎虛潮濕 夜多小便
精神不振 頭暈目花 心跳耳鳴
夜不安眠 飲食無味 飯量大減
諸虛百損 勞傷咳嗽 日久白濁

定價 每盒現洋一元二角 六盒六元

●紅緞子仙膏●

此膏專貼婦女經血不調。月經赶前錯後。赤白帶下。血色不正。腰腿酸痛。子宮寒冷。下部抽痛。久不孕育。經枯。乾血癆症。面黃肌瘦。少食無眠。午後發燒。肺癆咳嗽。心悸。無論如何難治之病。或經多醫不效。將仙膏貼肚臍一次。保管見效。無病長貼此膏。舒筋活血。追風散寒。種子調經。可登壽域。即將此膏買來血少經閉。或一五個月不見經血。一貼此膏保管三日即將瘀寒血完全化下。多年病塊下淨無餘。凡婦女患病能瘀外貼紅緞子仙膏。內服調經養血丸。即百病若失。宿疾全除。氣血充足。精神倍長。身體康健。可得家庭中之樂趣也。調經養血丸每料價現大洋四元。紅緞子仙膏定價大貼現洋四元。中貼兩元。加料每貼六元。另有帶藥暖宮丹一付不取分文。

●育腎賓及紅緞子仙膏代售處列下●

奉天大成藥房 安東德順成 大連錦泰藥房 遼陽義和堂 奉天醫泰報館 長春中華藥房 長春中西藥房 四平街天德堂 公主嶺三合公 開原德祥厚 海城德增祿 吉林讓生藥房 安東臨春堂 金州志義成 營口店志義成 瓦房店天合盛 段家天成永 千金寨德泰興 本溪湖春興堂 同寶吉盛淵 哈賓永德堂 哈道外世一堂 實順康德龢 旅順仙芝堂 江省德泰盛 雙城山昌增 長春泰和祥 一面坡義和錄

奉天日站恒濟堂 胡草崗新來春 拜泉世一堂 海倫久逢長 綏化錦合隆 克山德興祥 兩河華美合 西集廠長發藥店 黑山合增成 伽板站和發錢 省縣大同藥行 湯原盛發增 扶餘慶昌福 農安德泰增 通河和發讓 木與長發和 入連德記全祥 長春長生藥房 佳木斯大德堂 營口洪春堂 新立屯德慶昌 洮南和發館 長春興亞藥房 遂源德泰順 扒南德慶仁 法庫永盛德 遼源德慶合 范家屯天德摩

郭家店德慶亨 放家灣德增泰 青岡慶成祥 通化興盛東 莊河成記 通途大來常 衛山華增德 西集廠同發滿 域廠義和增 由平恒裕堂 偶拉爾洪順堂 籌安永生堂 五常福厚長 中川德和盛 營口中西藥房 鐵東德益仁 通河子同發興 方正和發長 商帮廣生永 呼蘭德興恒 入資增順興 鳳凰城大德堂 烏珠河錦和永 南林站合榮記 木蘭和發全 三姓德盛長 巴彥長發藥店 侯位報合盛

川里堡志義成 吉林文生堂 吉林東升達 至盆同發藥局 三綏志生滿 小道福增泰 橫塗河天合堂 望面芬錦合福 八樹河德慶同 偏縣延益堂 錦金城福聚永 十九信仁堂 卜江世德堂 嫩口裕順恒 皮冠順義成 鋼岩德興厚 帽河山永慶書局 阜水三義永 山昂慶增和 坊哈口育升瑞 拉安溪德泰盛 集化站同合堂 綏縣鐘和發福 省岳榮聚久 熊倫新泰興 海中錦合長 遂慶昌隆 黑山裕和堂

總發行 哈爾濱道外十五道街 **金勃先藥房**

獅子牌牙粉

每於寢前之三分間
並於起床之三分間
若一定用獅子牌牙粉
刷牙必奏健康及美麗
決無虫牙之患發生也

本舖 株式會社 小林商店 東京・大阪・名古屋

20-4-17

丙寅海外貿易公司

注意

本號創設 四年經過
開始交易 出入口貨
機械零件 各處定購
批發零售 價值公道
如蒙惠顧 曷勝企禱
恐未週知 特此登報

中國電話二一一九號
日本電話一四八〇號
遼寧小西關電車路大什字街

奉天春日町

森洋行

電話日一七二二 電話日三二

眞貨 中外

(新)(到)

金屬器 留聲機 眼鏡 瑞士手錶 美國懷錶 日金指錶 五音掛鐘 大小鬧鐘 各種坐鐘 鑽石戒指 變石寶石 新式獎盃 金銀首飾 花瓶煙具 麻雀 撮影機 望遠鏡

(並)(附)(設)

華商部——修膳部

價實 無欺

春季各種軍服洋服料運到
中山式軍服洋服常禮服新式獵服工精價實穿用耐久如蒙訂做望請遂意揀選樣子頗多無任歡迎

奉天大東門裡大街

怡信洋行

電話中日二三二一番

國際運輸株式會社

資本金壹千萬圓

營業科目

一、海陸運送及運送辦理營業
二、倉庫營業
三、報關及保證行爲
四、包辦勞力
五、委託購買業
六、直接或間接與運送關於資金之供給
七、附屬前各項一切之業務

專務取締役 黑田誠

本社 大連市山縣通二二一番地

電略略號ダイレンマルン 電話代表番號三一五一番 振替貯金口座大連七三番 郵便私書函大連局七三番

支店 出張所

大連、營口、安東、沙河鎭、鐵嶺、開原、四平街、鄭家屯、洮南、奉天、長春、吉林、哈爾濱、下九台、松花江、通遼、龍井村、傅家甸、安達站、昂昂溪、一面坡、釜山、興隆、上海、浦塩、元山、清津、天津、京城、雄基、新義州

新設了 玩具部 文具部

傢俱器皿商 **船塚洋行**

大連市浪速町三丁目

電話四三七九 五五四三番

痰喘咳嗽一服除根

無論新舊治療速服龍角散

傷風感冒雖然初覺輕症若帶些痰咳痰喘可不能輕視。不趁早治療便轉成肺炎肋膜炎。若犯肺痨終身難治。

若有痰咳痰喘症狀
無論輕重須速服用
專門仙藥龍角散
趁早治療完全除根

龍角散適應病症

（痰咳）凡頑痰不化咳逆不止之人
（痰喘）凡痰喘塞喉呼吸困難之人
（咳嗽）凡咳嗽頻發不能安眠之人
（流感）凡因流行感冒患咳症之人
（肺痨）凡肺患痨症咳嗽無力之人
（帶血）凡痰有臭氣時帶血痰之人
（失音）凡聲音嘎啞咽燥喉痛之人
（老人）凡老衰或病後之虛勞咳嗽
（小兒）凡小兒之痰咳及痲疹咳嗽
其他一切頑梗別致的呼吸器疾患所發痰咳連用一二星期必有靈効如神

注册商標
龍角散

特長
此散用貴重藥材精製。用量少許奏功如神。且頗有香味極適服用。最合不愛服藥之人及病人兒女。一用此藥精神爽快除去一切咽喉痛苦

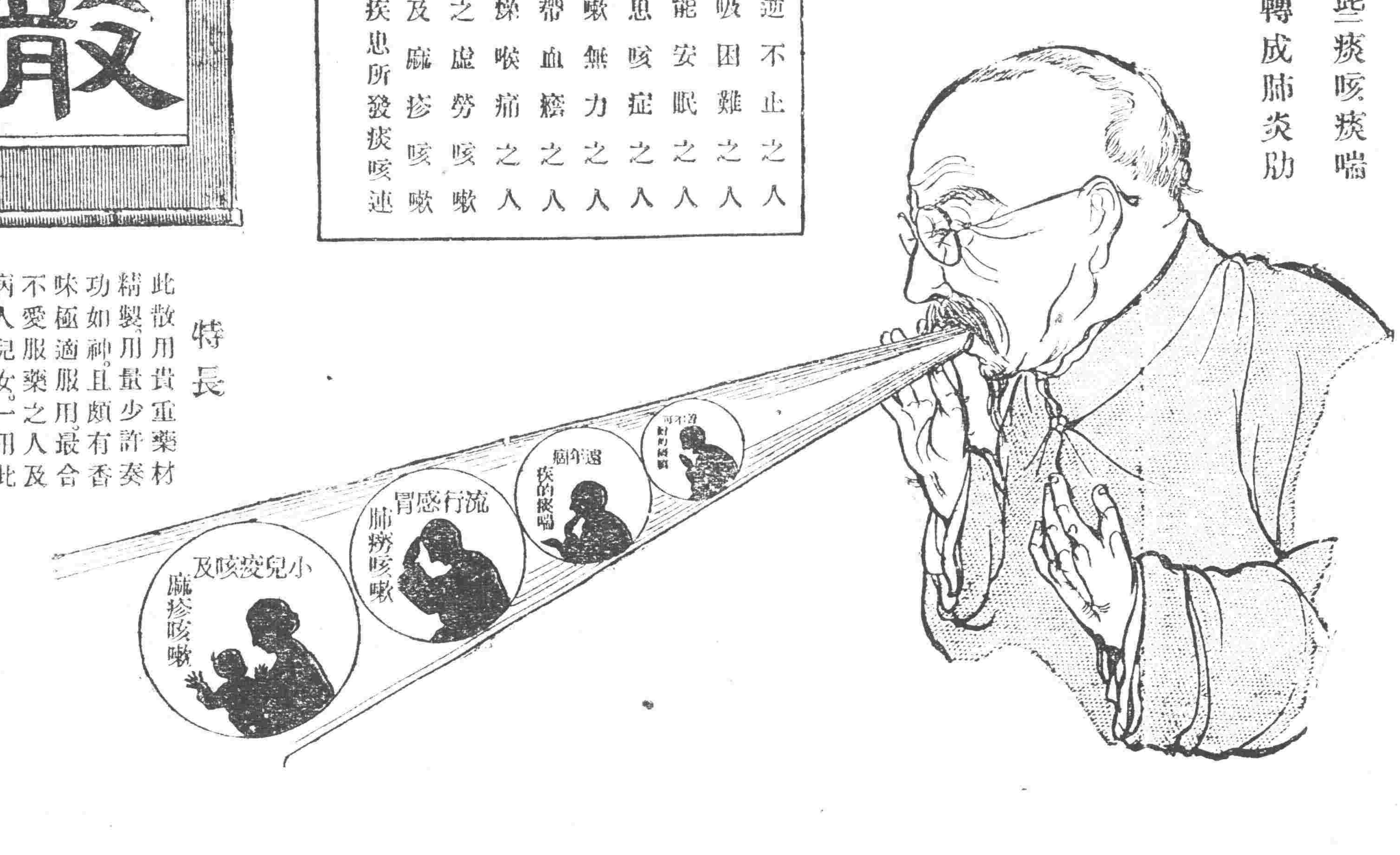

總經理處 大連 賣藥會社

代售處

大連 鞏泰藥房　同 華西藥房　同 回春藥房　同 德記西榮藥房　同 同德藥房　同 康德記藥房　同 德記全榮藥房　同 廣生堂藥房　同 德興藥房　同 志發成藥局　同 中興藥房　同 天和藥房　同 東信藥房　金州 德記藥房　同 慈仁東藥房　同 志發成藥房

普蘭店 志發成藥房　同 東德記藥房　同 德順藥房　皮口 福田藥房　同 集發生藥局　同 仁德裕藥局　貔子窩 保和長藥局　同 集義之藥局　瓦房店 大泰隆藥房　同 廣記藥房　松樹 元豐昌藥局　蓋平 成春堂藥局　同 合春堂藥房　芝罘 山東藥房　同 聚發藥房　威海衛 生生堂藥局

營口 碧東藥房　同 興亞藥房　同 保興長藥房　同 中西藥房　同 義和謙記　同 裕泰和藥房　同 義興成餘記　大石橋 長生堂藥房　同 衛生復藥房　海城 華西藥房　同 和發福藥房　鞍山 同仁堂藥房　遼陽 義和同藥房　同 東英藥房　同 興華藥房　同 天福堂藥局

同 大和興藥房　同 成春堂藥房　安東縣 福興堂藥房　撫順 濟生堂藥房　同 悅名藥房　本溪湖 多久島藥房　奉天 大德久生藥房　同 歐美藥房　同 中西藥房　同 五州藥房　鐵嶺 發和堂西號　同 福壽藥房　同 和發久藥房　開原 東亞藥房　四平街 昆回生堂藥房　同 和發號藥房

公主嶺 大日藥房　同 東亞藥房　鄭家屯 東英藥房　同 和發義藥房　洮南 和發順藥房　同 永和同藥房　同 東英藥房　新民屯 和發同藥房　八面城 和發增藥房　通化縣 積盛和藥房　西豐縣 隆盛興藥房　莊河縣 廣生堂藥房　長春 泰和祥藥房　同 中西藥房　同 錦和隆藥房　吉林 五州藥房

同 中西藥房　同 泰華西藥房　寬甸縣 永濟堂藥房　張家灣 翠西藥房　哈爾濱 寶球藥房　同 華泰恒西藥房　海倫 天豐恒西藥房　同 興記藥房　同 天興長藥房　同 久資恒藥房　大黑河 宮崎藥房　同 大同藥房　齊齊哈爾 宮山堂藥房　望奎縣 天和長藥房　拉哈站 華英藥房　安達站 華生藥房　拜泉縣 衛西藥房

多小商場籌備處啟事

敬啟者敝公司現籌集現大洋五十餘萬元專爲建築城內四平街中心路南朝陽金店舊址多小商場之用籍備上等商號組合營業其目的務使百貨俱全以應社會之需求其宗旨集合多數商號以鼓吹營業之發展該商場計劃可容百餘商號分類排列使百貨集于一處凡人生所需無一不備對于顧主之便利自不待言對于營業之發達可操左券蓋買主在物質上既得其需求在精神上又起快感則人人無不棄他處而之多小商場此東西洋百貨商店之特別發達實緣于此即京津各埠百貨商店之設置亦根據于此然如資本不豐而設備不完上流社會人決不滋止即其營業如有發展仍有未盡善之點敝公司爲謀社會之便利鼓吹營業之發展計毅然出此壯舉藉開東北之先河此敝公司之商業政策諒爲社會表同情也該商場之建設爲六層鐵骨大樓內設電梯多架室內高度十八尺務使空氣流通光線充足備有暖汽自來水電燈上等西洋便所共同倉庫凡門窗櫃台皆以硬木製造并有專門人材經理其事在衛生上務使清潔在設備上務求完備能以此種大規模之商場使少數人居處則力或不逮若多數商號分處則衆擎易舉消費既少而利益殊多此所以擬招百餘家商號同處營業共享其利也自發表以來預約租用者已達數百家然敝公司對于此事不能不審慎處之藉選優良用合輿情故凡有資格之商號欲在該商場佔一席而藉享其利者請于陽歷五月初一以前來本公司商場籌備處掛號也五月十日以前將掛號商號加以調查藉便限定家數及營業種類然後同衆開會合格者即訂立合同過期掛號者無效恐未週知特此通告

遼寧商埠馬路灣　南市場多小公司啟

虛弱 血虧 病中 病後 服 補爾多壽

可使血液增加。身體肥滿。病魔早日離身。病體早日復原。即早一日得到健康之身體。「補爾多壽」以肝內生血要素製成。功能添精血。健脾胃。強筋肉。補腦經。常服有百利而無一弊。並能延年益壽。返老還童。共有五種。各人可按體質選服。

血虧貧血經水不調病後衰弱戒烟以後之人服「補爾多壽」後即成血液充足身體肥胖月經准確精足腦健
神經衰弱顏色不正生育不遂血弱過甚之人服「含砒補爾多壽」後即成神經充足顏色紅潤多男多壽氣體強壯
梅毒血虧先天不足外症血弱易於中風之人服「含碘補爾多壽」後即成毒滅血清腺部強固能增發育永無中風
胃不消化老衰少弱胎前產後動輒感冒之人服「規那補爾多壽」後即成消化充足返老還童精足血滿永無感冒
各期肺痨喘息氣急傷風咳嗽日夜盜汗之人服「拐阿可路補爾多壽」後即成痨菌消滅止咳化痰血足體健百病消失

各種「補爾多壽」小瓶裝二五〇格蘭姆可服半月以上大瓶裝五〇〇格蘭姆可服一月以上無論男女老幼均可對症服用也

「補爾多壽」「減那寧」總經理處 大連 賣藥會社

CB—39

(乙)

乳

乳母下奶藥名曰人造乳
連服兩瓶後母子不愁奶
每瓶現大洋壹元
每打現大洋拾元
各埠藥房均有經售
永年西藥房 監製發行

註册商標 靈芝 天津 註册部

馮氏斷癮救苦金丹

▲天津特別市展覽會得特等獎(一百分)衛生局化驗註册
▲直隸省長簡議嘉獎▲山西省署核准備案▲天津警廳化驗註册
▲太原督處出示保護▲漢口警處核准立案▲上海商會給證獎勵
▲津埠官紳允予提倡▲駐津領事均極讚揚▲各拒毒會試用有效
▲風行海內六十二年(本堂自清同治七年設立)
此丹專戒嗎啡海洛英等毒及鴉片烟癮輕者(一付分八次用)重者(三付分兩星期用)均能斷癮除根不吐不瀉痛苦毫無且飲食暢增精神煥發已呈奉△警廳化驗註册復經△天津烟台濟南河間黃縣沙河安國昌黎唐縣宣化涿縣開村等五十五處拒毒會試用成效卓著戒除者已指不勝數收到各處謝函證明書▲前曾逐日在天津各報披露每付僅收回藥本現洋一元▲本堂爲輔助拒毒起見如蒙各省縣拒毒會與購者備具尤格外克己以盡濟世之心外埠函購加郵費八分▲不通郵票一百十三分替代▲本堂出售此丹已歷六十二年非似市上藉廣告作假藥騙錢欺人者所可比擬是以本堂備有(一六十二年非似市上)附功效證明錄)如將此廣告剪下印郵票二分寄至本堂即奉上一份
▲益世保胎膏專治婦人小產滑胎一症
神效非常百發百中每四張一元郵費八分並印功效錄示索即付
▲各埠藥房均有代售 天津西馬路宣講所前九十四號馮家藥店啓 奉天經理處長春代售處

義川海外貿易股分有限公司
地番六十三通田代千站日址地

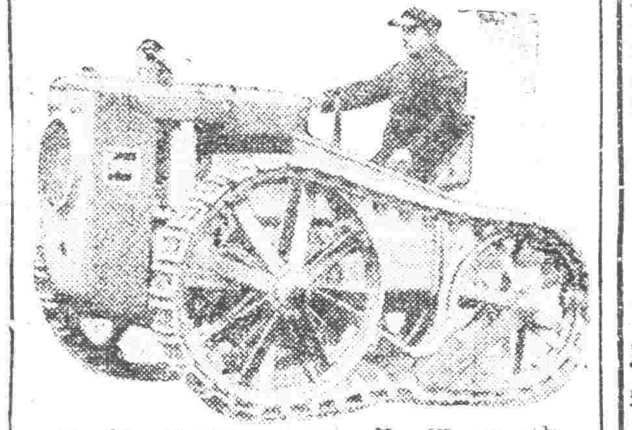

東三省獨家代理之德國盧悟斯克火輪機頭特別利益行於軟泥過土經過溝坎如履平道進退自如既於駕駛省工省油遠勝於他種機頭之不經濟敝行專備技師教授不取分文倘蒙賜顧歡迎之至

好使耐久
金鐘牌肥皂
永不抽條

遼寧大北關火神廟對門
興華瑞光製胰公司
中國電話七百十三號

止粗防裂第一

金鶴雪花膏

花由於栽培之丹青
美貌惟有金鶴雪花膏之愛用

晷往寒來空氣乾燥乃爲皮膚粗裂之候也凡粗性之者尤宜注意每於外出或歸回時洗手之後入浴之還請先擦用止粗美膚金鶴雪花膏免裂膚之患

金鶴雪花膏可誘導皮脂之分泌止粗尤取氣孔中之塵挨去油性爲此膏之特長中和過多之皮脂自奏皮膚表面適度潤澤密緻肌理此爲乾性雪花膏之所長無懈案備純良無比之雪花膏也故請小姐太太青年壯年之士皮脂缺乏之人脂肪過多之人片刻不可離之皮膚榮養料也殊於此期若擦小孩之手足防可愛兒女膚裂尤奏神效

毛色眼色之改變何人咸宜 金鶴波碼脫

本舖 野村外吉商店

最新補實 負責作品

金剛鐵色藥片

得人生幸福

可免除離婚

此片是柏羅斯博士。心血所結成。扶陽固本萬試萬靈其妙誠屬有不可思議之魔力。服過者。當知其妙。凡陽萎不舉。時舉時萎交合無力。才交即洩。老年精衰。精薄。婦女子宮諸症。服後不但萎者立舉。且能延長。誠爲不幸病之至寶。

長春義和謙天保堂長春中西藥房耀廷藥房 長春長生藥房泰和祥 吉林五洲藥房中西藥房 吉林三益堂濟生藥房 江省中西藥房育生堂 哈濱泰華西永德堂 海倫久逢長 巴彥長發福 安東大生東曾蘭苦 康德記 昌溪永春和大連華西藥房 柏羅斯大醫生金剛鐵色藥加料每瓶四元普通每盒一元四角總代售小西關大生藥房 奉天大吉祥 奉天歐美藥房 奉天中西藥房 奉天大成藥房 洮南德慶仁 湯源世源太 千金寨信仁堂 總代理哈濱 亞一

化粧次序：双美人牌香皂、双美人牌洗臉粉、双美人牌雪花膏、双美人牌花粉、双美人牌頰胭脂、双美人牌刷花粉

美人

擦面最宜
双美人牌香皂

使肌膚潤澤增光故擦面最宜洵爲最優良之世界的香皂

益血肥肌葡萄酒

赤玉牌葡萄酒

赤玉有此神效故每食前飲一杯久之必奏血液之循環良好血色紅潤我等日常言之櫻色顏色唯有常飲赤玉葡萄酒耳